

◎ 市民と市政をつなぐ情報誌

広報なると Naruto

2015 9
No.773
City Public Relations

親子で仲良く
調理は楽しく♪



ピックアップ

・国勢調査2015
・敬老の日特集

国勢調査2015

5年に一度の大調査



人口や世帯数の実態を明らかにする、5年に一度の国勢調査が、10月1日を基準日として全国一斉に行われます。国勢調査は、生まれたばかりの赤ちゃんから日本に住む外国の方まで、日本国内に住む全ての人と世帯が対象となる、国の最も重要な統計調査です。「世帯員の数」や「就業状態」など、世帯員に関する13項目と世帯に関する4項目の計17項目を調べます。

調査結果は産業や雇用、福祉施策、生活環境整備、災害対策などに役立てられます。鳴門市だけでなく、日本の未来を創る上で必要な情報となりますので、調査へのご協力をお願いします。

今回の国勢調査から、インターネットで回答することができ、調査票の配布に先行して、調査員が各世帯を訪問し、「インターネット回答利用案内」を配布します。利用案内に沿って、パソコンやスマートフォンなどからご回答ください。



今回からインターネット回答が始まります

市民と市政をつなぐ情報誌

広報なると
Naruto

2015
No.773 **9**

目次 - CONTENTS -

- 2-3 国勢調査2015
- 4-7 敬老の日特集
- 8-9 マイナンバー制度が始まります
- 10-13 市からのお知らせ
……ギネス世界記録®に挑戦ほか
- 14-17 情報ガイド
……親子の「市場見学&食農教室」ほか
- 18-19 すこやかライフ
- 20 水道施設耐震化への取り組み
- 21 防災・災害対策への取り組み
- 22-23 まちの出来事
- 24 市勤労青少年ホーム 後期講座・クラブ生募集

市民のうごき

世帯数 26,463世帯(+23)

人口 60,278人(-2)

()の数値は前月比

■出生 男 19人 女 20人

■死亡 男 28人 女 29人

■転入 男 71人 女 89人

■転出 男 55人 女 89人

※7月31日現在

「表紙の写真」

市勤労青少年ホームで8月17日、親子ヘルシークッキング教室が開かれました。小学生とその保護者13組30人が、ビビンバや夏野菜スープといった学校給食の人気メニューづくりに挑戦。野菜を切ったり、肉や卵を炒めたりと、子どもにはまだ難しい作業も、親子で楽しく協力し合いながら、上手に完成させていました。



◀◀鳴門携帯 NAVI

災害情報や休日当番医などの情報を掲載しています。

www.city.naruto.tokushima.jp

国勢調査の流れ

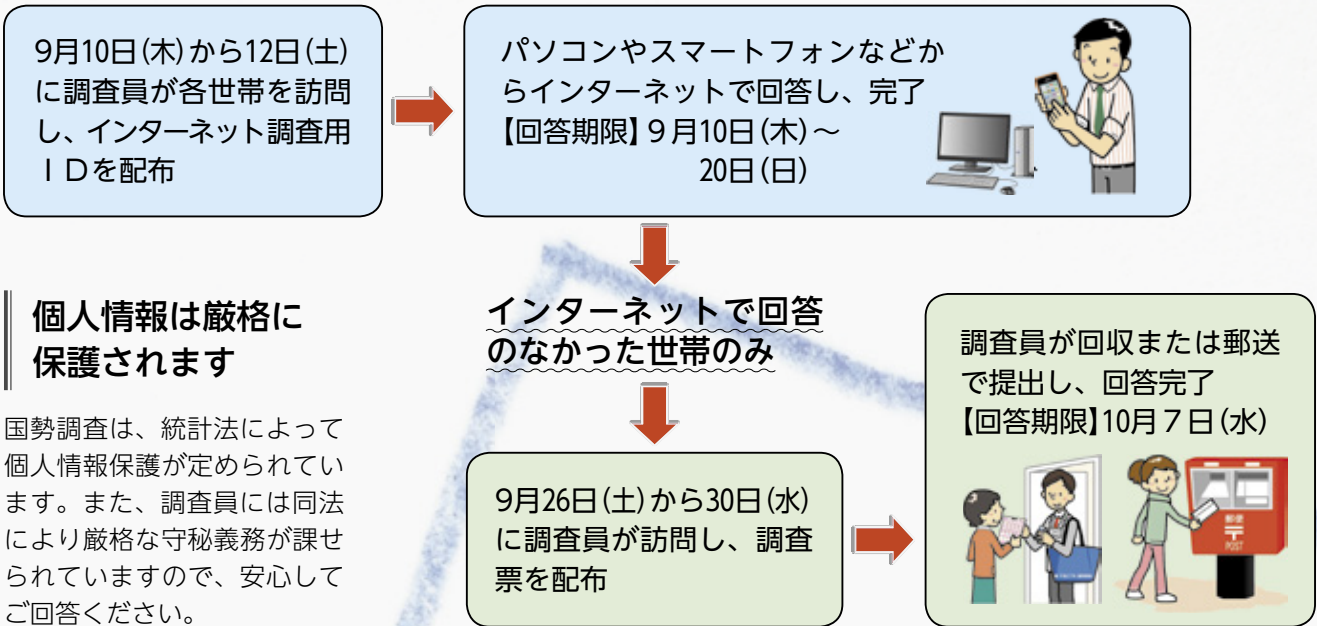

地方交付税の算定は1人当たり約10万円

国勢調査での人口・世帯数は、国が市に配分する交付税に反映されます。鳴門市では、単純計算すると、その額1人当たり約10万円！

交付金は、社会資本の整備など、市のあらゆる事業に活用されます。市をよりよいまちにするためにも、1人の漏れも無く回答をお願いします。

利用例

▼各種法令に基づく利用…
地方交付税の算出、選挙区の設定など

調査結果の利用

国勢調査の結果は国や県、市町村のほか、学術・教育機関、企業など幅広い分野で利用され、社会経済の発展を支える基礎として、私たちの暮らしに役立てられます。

不正確な回答や回答漏れがあると、必要な施策の実施に影響が出る可能性もありますので、全ての項目を正しく、漏れなく回答してください。

「かたり調査」に気を付けて！

9月上旬から顔写真入りの調査員証、腕章を身に着けた調査員が各世帯を訪問します。

国勢調査では、金銭の要求や銀行口座の暗証番号、クレジットカード番号などをお聞きすることはありません。調査員証や腕章のない国勢調査をかたる不審な訪問者や、不審な電話・電子メールなどにご注意ください。不審に思った際には、回答しないで、速やかにお問い合わせください。

調査員証と腕章。不審な場合は提示を求めましょう。
※実際の調査員証には顔写真が付いています。

調査結果の公表

調査の結果は「人口速報集計」を平成28年2月に、その後、年齢別人口、世帯の状況などの詳しい調査結果を、28年10月末までに公表する予定です。

公表した調査結果については、総務省統計局のホームページのほか、都道府県立図書館などでご覧いただけます。

▼行政上の施策への利用…
子育て支援施策、都市再生推進事業、防災計画策定など

▼民間での利用…
市場規模の動向や把握、エネルギーの需要把握など

**あなたの回答が
鳴門の未来を創ります
調査へのご協力をお願いします**

☎ 市役所戦略企画課 ☎088-684-1121 または
国勢調査コールセンター ☎0570-07-2015
※コールセンターの受け付け時間は午前8時から午後9時まで。土・日・祝日も対応。

支え合い 安心して ずっと暮らせるまちに

問 市役所長寿介護課 ☎088・684・1147



少 子高齢化が進み、認知症高齢者や独居高齢者世帯が増加する中、高齢者が住み慣れた地域で、自分らしく安心して暮らせるよう、市では高齢者を地域全体で支え合うまちづくりを進めています。その一環として、この度、新たに基幹型地域包括支援センターを開設しました。このセンターの役割や取り組み内容などをご紹介します。

高齢者を支えるための体制を強化

基幹型地域包括支援センターを新設



地域包括支援センターの取り組み

地域包括支援センターは、高齢者の生活支援や相談窓口、介護予防の拠点といった役割を担っています。市内では、平成18年に5カ所のセンターが設置され、地域の頼れる身近な存在として主に次のような業務を行っています。

① **総合相談・支援**
高齢者に関する生活全般の悩み・相談への支援

② **権利擁護**
成年後見制度の紹介や高齢者虐待防止への支援

③ **包括的・継続的ケアマネジメント**
ケアマネジャーへの支援や関係機関との連携のサポート

④ **介護予防ケアマネジメント**
要支援者や要介護状態になるおそれのある方への介護予防の支援

しかしながら、高齢化に伴う相談件数の増加や個別事例の複雑化により、その役割をより強化することが必要となってきました。

そこで、既存の地域包括支援センター（地域型地域包括支援センター）を連携・調整・統合する機関として、新たに基幹型地域包括支援センターを設置することとしました。

基幹型センター新設で支援力を向上

基幹型地域包括支援センターは、平成27年9月8日、市老人福祉センター2階の市社会福祉協議会に設置されることになりました。それにより、機能の分化と対応力の強化が図られます。主な役割は下記のとおりです。
なお、地域型と異なり、個別の担当地域を持たないため、市民の

皆さんにはこれまで利用していた地域型地域包括支援センターをそのままご利用いただけます。

※新センターの愛称を広報7月号で募集しましたが、センター運営委員会で協議した結果、今回は該当がありませんでした。ご応募ありがとうございました。

■ 基幹型センターの役割

- ① **認知症初期集中支援チームの設置**
早期発見・早期対応を基本とした、訪問・相談活動などを実施します。
- ② **認知症SOS 徘徊ネットワーク会議の設置**
市内の各施設と連携し、認知症になっても安心して暮らせるまちづくりを進めます。
- ③ **地域ケア会議の開始**
個々の事例について、在宅介護サービスが適切なものかどうか、元気になるための改善点がないかどうかの検討を行います。

地域包括ケアシステムの充実(体制図)

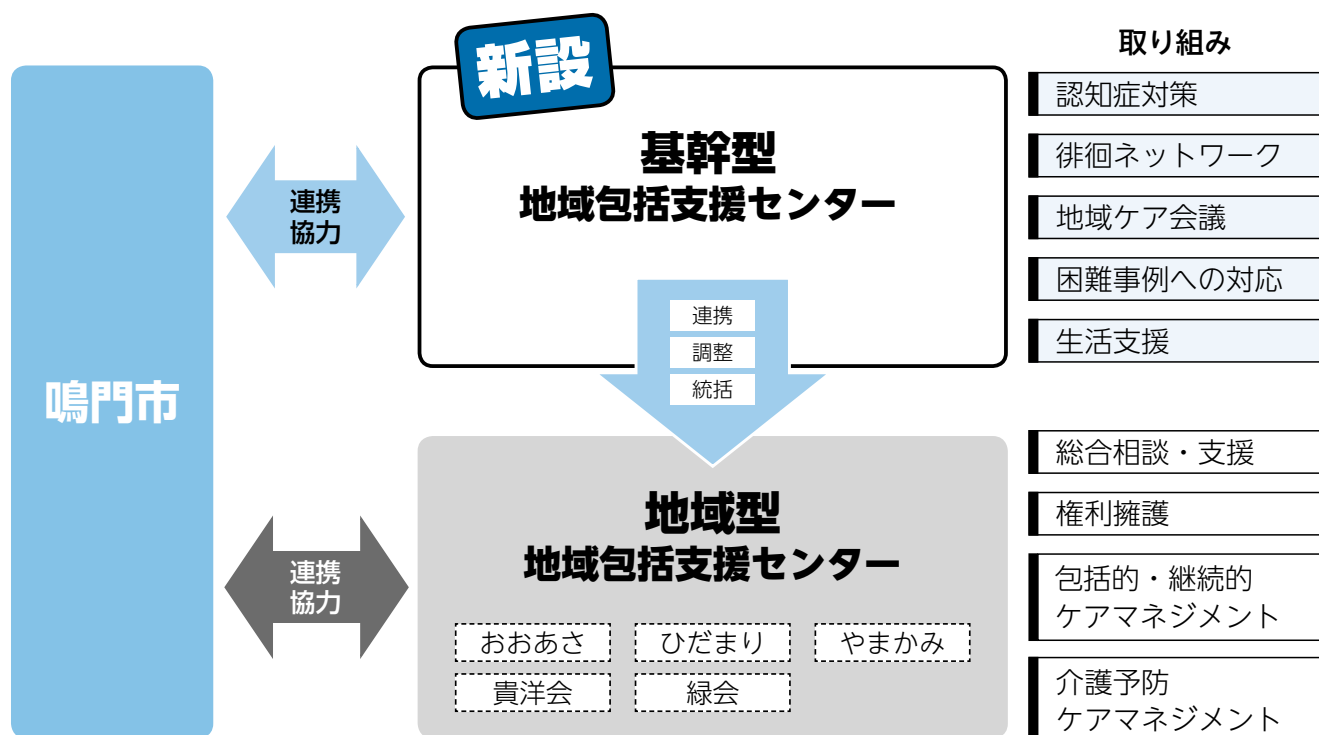

左から阿部圭二、乾弘明、乾万里子、齋藤華子、前谷芳史

私たちが基幹型センターのスタッフです

私たちは、まず地域に出向き、個人の思いや意見、また企業・団体などから事業やアイデアを集め、連携や支援につなげていけるよう地域に密着した活動に取り組みます。センターの活動を通して、市民の皆さんと一緒に高齢者を地域全体で支え合う地域づくりを進めていきます。ご協力をお願いします。

鳴門市地域包括支援センター(指定介護予防支援事業所)

名称	所在地	電話番号	担当地域	
基幹型地域包括支援センター	撫養町南浜字東浜30-9	☎615・1417	市内全域	
地域型 地域包括支援センター	おおあさ	大麻町松字東山田57-10	大麻町	
	貴洋会	撫養町立岩字五枚146	撫養町川東地区、里浦町	
	ひだまり	大津町矢倉字四ノ越5	大津町、撫養町木津地区	
	緑会	撫養町南浜字蛭子前東105	☎685・1555	撫養町川西地区(木津を除く)、 鳴門西地区
		鳴門町三ツ石字江尻山74	☎687・1191	
やまかみ	鳴門町土佐泊浦字高砂205-29	☎683・6727	瀬戸町、北灘町、鳴門東地区	

※市外局番は「088」

高齢者を支えるための講座



認知症サポーター養成講座 [参加無料]

場 所	日 時	担当地域包括支援センター
市役所本庁 1 階 第 1 会議室	9 月 29 日 (火) 13:30~15:00	△
	10 月 14 日 (水) 13:30~15:00	
	10 月 19 日 (月) 13:30~15:00	
瀬戸連絡所	10 月 21 日 (水) 10:30~12:00	やまかみ
ケアハウスなると	10 月 18 日 (日) 13:30~15:00	緑会
里浦公民館	10 月 13 日 (火) 10:00~11:30	貴洋会
木津原地集会所	10 月 21 日 (水) 13:30~15:00	ひだまり
堀江公民館	9 月 30 日 (水) 10:30~12:00	おおあさ

市では、9月21日の世界アルツハイマーデーにちなんで、認知症サポーター養成講座を次のとおり開催します。

【問・申し込み】開催日の前日までに、市役所本庁1階第1会議室での講座は長寿介護課へ、それ以外の講座は各担当の地域包括支援センター(左表)へ。

※地域や職場で受講を希望される方も同課へ。

認知症について正しく理解し、偏見を持たず、認知症の方やその家族を温かく見守る応援者として自分のできる範囲で活動します。学んだ知識を友人や家族に伝えることと、認知症の人や家族の気持ちを理解しようと努めることもサポーターの活動です。

認知症サポーターとは

高齢者をお祝いする催し

敬老の日のつどい



大麻・北灘・大津・木津地区の方は、貸切バス(徳島バス)をご利用ください

	出発地点/時刻	経由地点
大麻町 板東方面	2番札所極楽寺前 /午前9時発	大谷・大代・ 木津バス停など
大麻町 川崎方面	川崎バス停 /午前9時発	東馬詰諏訪神社前、 大幸北バス停など
北灘町 方面	長浜バス停 /午前8時50分発	烏ヶ丸・大浦バス停、 ふれあい公園前など
鳴門駅	JR鳴門駅前 /午前9時40分発	△

※各出発地点から市文化会館の間で乗車できる場所があります。詳しくは長寿介護課へ。



高齢者の方々の社会参加の促進や生きがいを持つていただくことなどを目的として開催。昼からの芸能大会では、各地区からの参加者が歌や舞踊、大正琴などを披露します。

また、今年第九紙芝居の上演や文化会館専属芸人「ずばり!タコ介」さんのステージもあります。ぜひご参加ください。

【日時】9月21日(月・祝)
午前10時~午後3時

【場所】市文化会館

【内容】結婚50周年(金婚)、60周年(ダイヤモンド婚)、75周年(プラチナ婚)を迎えたご夫婦への記念品の贈呈や敬老作文優秀作品の朗読、イラストの展示など。



「あわおどりの連長」

鳴門西小学校四年 恵美 結風さん

わたしがあわおどりの鳴西連に入って、今年で五年目になります。鳴西連の連長は、今年で六十九才になります。でも、いつも元気で、大きな声でみんなにおどりを教えてくれます。

わたしがあわおどりを始めたばかりのころに、わたしのおどりを見た連長は、「こしをもっと下ろして」とアドバイスをくれました。言われたようにこしをもっと下ろしておどっていると、だんだん前よりも上手になりました。そして、三年生の時に、上手くおどれるようになったら入れる矢車に入れてもらえました。あこがれの矢車に入れて、とてもうれしかったです。しっかり自信をもってがんばろうと思いました。鳴西連は、昭和六十三年にできて、今年で二十八年目になります。今の連長が連長になったのは、十年くらい前ですが、鳴西連ができた時からずっと鳴西連のお世話をしてくれています。あわおどりが大好きで、みんな楽しくおどりたい。子

どもたちにあわおどりの楽しさを教えたいと始めたそうです。

鳴門市には、鳴西連の他にも子ども連がたくさんあったそうです。今では子ども連は鳴西連だけです。長く続けるのは本当に変なことなんだと思いました。たくさんの人たちのおかげで鳴西連が今も続いてくれていて、本当によかったなあと思いました。

連長は昔、お店をやっていたので、お店だった部分に鳴西連の全部のハッピーや鳴り物などを保管してくれています。いつもみんなのために何度も往復して運んで来てくれます。

鳴西連は子どもたちと鳴り物のお兄さんお姉さんや大人を合わせると百人以上います。こんなにたくさんばってきしてくれた連長をそんげいします。

そして、連長はなんでも工夫して自分で作ってしまう発明家みたいです。「この高はりちようちは、自



信作なんよ」と、去年連長が新しい高はりちようちんを持ってやってきました。去年から高はりちようちんを中学生のお姉さんがやってくれることになったので、今までの高はりちようちんだと重すぎるため、持ち手の部分を新しくしたのです。よく見ると持ち手の部分がつりざおでできていました。つりざおなら軽くて、ちぢめれば連長の小さい車にも簡単に乗せることができます。すごいアイデアだと思います。

わたしが六年生の時は、なんと鳴西連ができてちょうど三十年です。たくさん練習して、今よりずっときれいにおどれるようになりたいです。そして、二十五周年の時みたいに、バーベキュー大会をして、みんなで楽しく笑いたいです。

私は中学生になったらふえをやりたいです。なぜなら、お母さんがふえをやっているの、私もやってみたいと思ったからです。まだまだお世話になるので、連長にはずっと元気でいてもらいたいです。

■ 敬老祝いに商品券を贈呈

市では、高齢者の長寿を祝い節目を迎えられた方にうずとく商品券を敬老祝品として贈ります。

99歳以上(1万円分)の方には9月2日、3日、7日に、88歳(5千円分)の方には9月2日、3日に自宅などへお届けします。
(基準日9月1日)



中学生

竹田 彩夏 (大麻中3年)
中野 杏菜 (鳴門中2年)
岡部 梨奈 (瀬戸中1年)

小学生

山西 音羽 (桑島小6年)
三木 龍弥 (撫養小5年)
恵美 結風 (鳴門西小4年)
大野 礼翔 (鳴門西小3年)
石川 陽 (天津西小2年)
大杉 美結 (明神小1年)

平成27年度 敬老作文特選 (敬称略)

1人に1つの番号制度



マイナンバー制度が始まります

10月5日以降、住民票の住所地に
あなたのマイナンバーをお知らせします



▼マイナンバーとは

住民票を有する全ての方に、1人に1つ付される『12桁の番号』のことで、社会保障、税、災害対策の分野で利用されます。市役所や年金事務所、税務署などで住民の方の手続きを統一した番号で行うことで、より迅速・正確・適正な行政サービスを行います。

▼3つのメリット

①公平・公正な社会の実現
所得や他の行政サービスの受給状況が把握しやすくなるため、負担を不当に免れることや給付を不正に受けることを防止することができ
②利便性の向上
添付書類の削減など、行政手続きが簡素化されます。また、行政機関が持っている自分の情報を確認したり、さまざまなサービスの通知を受け取ったりできるようになります。

③行政の効率化
各行政機関で、情報の照合・入力などに要する時間や労力が削減されたり、複数業務の連携が行われたりすることによって、効率化が図られます。



▼マイナンバーの通知

10月5日以降に、マイナンバーを記載した『通知カード』が、原則として住民票の世帯ごとに簡易書留郵便で送付されます。マイナンバーは同じ番号を生涯にわたって利用するので、大切に保管し、むやみに他人に教えないようにしてください。

▼個人番号カード

通知カードとともに送付される申請書を提出することにより、平成28年1月以降に市役所市民課で『個人番号カード』を受け取ることができ、個人番号カードの取得は義務付けられるものではありませんが、各種手続きなどで本人確認の手段として用いられます。

▼マイナンバーが必要な場面

マイナンバーは社会保障、税、災害対策の分野で利用されることとなります。このため、年金・雇用保険・医療保険の手続きや生活保護・児童手当その他福祉の給付、確定申告といった税の手続きなどを行う際、マイナンバーが必要となります。



また、税や社会保険の手続きでは、事業者や証券会社、保険会社などが個人に代わって手続きを行うことがあります。この場合には、それぞれの機関からマイナンバーの提出を求められることがあります。

住民票の住所地以外の 居所にお住まいの方へ



やむを得ない理由により住民票の住所地で『通知カード』を受け取ることが出来ない方は、『居所情報登録申請書』を住民票のある住所地の市区町村に持参または郵送してください。申請が認められますと、登録された居所に『通知カード』が送付されます。

【対象者】 次のいずれかに該当する方

- ①東日本大震災による被災者で住所地以外の居所に避難されている方
- ②DV、ストーカー行為、児童虐待などの被害者で住所地以外の居所に移動されている方
- ③一人暮らしで、長期間医療機関・施設に入院・入所されている方

【申請期間】 9月25日(金)まで(必着)

※申請書は市役所市民課で配布または総務省ホームページからダウンロードできます。
(http://www.soumu.go.jp/kojinbango_card/)

▽企業とマイナンバー

◆従業員の対応

税や社会保険などの手続きの際に、自分や家族のマイナンバーを事業者者に申告しなければなりません。

◆事業者の対応

各行政機関に提出する各種法定調書や被保険者資格取得届などに、従業員やその家族のマイナンバーを記載して提出することになります。このため、申告されたマイナンバーが正しいかを確認するとともに、適正に管理しなければなりません。



▽個人情報の保護

◆制度面での保護

他人のマイナンバーの不正入手や漏えい、他人への不当な提供、目的外の利用は法律で禁止されており、これに違反すると厳しい罰則が科せられます。

また、なりすましを防止するため、マイナンバーを収集する際には、厳格な本人確認が義務付けられます。

◆システム面での保護

個人情報の一元管理は行わず、国税に関する情報は税務署に、児童手当や生活保護に関する情報は市役所などに、これまで同様に情報は分散して管理されます。行政機関の間で情報のやり

とりをするときも、マイナンバーを直接使わないようにし、通信する場合はデータの暗号化を行います。

今後のスケジュール

10月以降



通知カードの送付

マイナンバーが記載された通知カードを、住民票を有する全ての方に交付します。

個人番号カードの交付申請

希望者は郵送などで個人番号カードの交付申請ができます。

平成28年1月以降

個人番号カードの交付

個人番号カードの交付申請をされた方に、市役所市民課で個人番号カードを交付します。

マイナンバーの利用開始

社会保障、税、災害対策の手続きで、マイナンバーの利用が開始されます。

ご不明な点はお問い合わせください

- ▶ 国のコールセンター ☎0570・20・0178
(平日午前9時30分～午後5時30分)





市役所への問い合わせは-----

- ▶ マイナンバー制度全般…
市役所総務課 ☎088・684・1042
- ▶ 通知カード・個人番号カード…
市役所市民課 ☎088・684・1135



通知カードや個人番号カードって、ほかの公的なカードと何が違うの？

マイナンバー制度の開始により、「通知カード」や「個人番号カード」が発行されます。これらのカードはどのような効力を持つのか、また、現在発行している住民基本台帳カードやなると市民カードと比較し、どのような違いがあるのかを下表で説明します。

	住民基本台帳カード	個人番号カード (案)	通知カード (案)	なると市民カード
様式	 ・住民票コードの券面記載なし ・顔写真は選択制	 ・個人番号を裏面に記載 ・顔写真を表面に記載	 ・個人番号を表面に記載 ・顔写真なし	 ・番号の券面記載なし ・顔写真なし
交付	後日交付	後日交付	簡易書留で郵送	即日交付
発行手数料	500円 ※電子証明書は別途500円が必要	初回発行無料	初回発行無料	初回発行無料
有効期間	発行日から10年	発行日から10回目の誕生日まで ※20歳未満は5回目の誕生日まで	なし	なし
利便性	・身分証明書として利用 ・電子証明書による電子申請などの利用 ・平成28年1月以降は新規発行不可(個人番号カードへ移行)	・身分証明書として利用 ・個人番号を確認する場面での利用 ・付加サービスの利用 ・電子証明書による電子申請などの利用	・個人番号カードの交付を受けるまでの間、個人番号の提供を求められた場合に利用(通知カードとは別に身分証明書も必要)	・印鑑登録証明書の発行(自動交付機でも発行可能) ・自動交付機で住民票の発行

「記憶」に残る「記録」をつくろう

ギネス世界記録®に挑戦！

～挑戦者と監視員を募集します～

☎ 市役所戦略企画課
〒772・8501 撫養町南浜字東浜170
☎088・684・1120 FAX088・684・1336
Eメール:kikaku@city.naruto.lg.jp

市のイメージアップと特産品のPRを目的に、「なると金時」のお菓子「芋棒」を用いて世界記録に挑戦します。挑戦は11月8日(日)に、鳴門ウチノ海総合公園で行われます。みんなで「記憶」に残る「記録」をつくりましょう。



挑戦者の募集

【募集人数】1,200人
【募集期間】10月30日(金)まで
【対象者】小学校高学年以上の方で、1時間程度立っていただける方



監視員の募集(ボランティア)

【募集人数】30人
【募集期間】9月30日(水)まで
【対象者】鳴門市役所、挑戦者および会場(ウチノ海総合公園)の関係者以外の方

記録名

Longest relay of people feeding each other
(リレー形式で食べさせ合った最大人数)

挑戦内容

参加者が列に並び、「なると金時」を使ったお菓子「芋棒」をリレー形式で順番に食べさせ合います。①食べ物を落とした場合、②列を乱した場合、③座った場合などは失格となります。現在のギネス世界記録は628人となっています。(8月18日時点)

申し込み

はがき、ファクスまたはEメールに、住所、氏名、年齢、連絡先を記入し、市役所戦略企画課まで。
※監視員への応募は、所属団体(勤務先、学校名など)がある場合は明記してください。



市職員を名乗る者による振り込め詐欺が連続して発生しています!!

詐欺の事例

突然、市職員を名乗る者から「医療費の払い戻しがあるが手続きがまだできていない。金融機関名を教えてください」と電話があり、取引銀行名を伝えたところ、「30分後に銀行から電話がある」と告げられ、いったん電話が切れた。

30分後、銀行員を名乗る者から電話があり、指示を受けてATM(現金自動預払機)へ向かった。携帯電話で指示されたとおりATMを操作し、その後明細を確認すると、口座から現金が引き落とされていることがわかり、だまされたことに気付いた。



市職員や銀行員が、電話でお金の要求やATMでの操作依頼をすることは一切ありません

このような不審な電話を受けても、決して個人情報をお教えることなく、鳴門警察署(☎088・685・0110)や警察相談専用電話(☎#9110)、消費生活センターまでご相談ください。

一人で悩まないで! 困ったときはここに相談

鳴門市消費生活センター ☎088・686・3776 (FAX兼用)

各種消費者トラブルや製品事故など、消費生活に関する相談を専門相談員がお受けします。

【相談時間】月～金曜(祝日を除く) 午前9時30分～午後3時30分

※土・日曜の相談は県消費者情報センター(☎088・623・0110/9:00～16:00)へ。

秘密
厳守

相談
無料

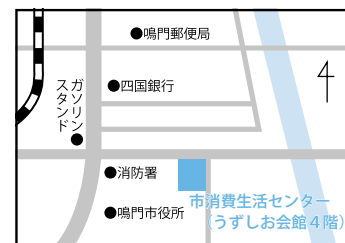

連載

知ろう！鳴門市男女共同参画推進条例

「女男(とも)に生き 幸せを分かち合えるまちなると」



☎ 市役所人権推進課 ☎088・684・1148

男 女参画施策を総合的・計画的に推進するための「鳴門市男女共同参画推進条例」。平成28年1月1日施行予定のこの条例には「12の基本理念」が定められており、これに沿って、すべての人が対等なパートナーとして助け合い、支え合い、幸せを分かち合う鳴門のまちづくりを進めていきます。今回はこの「12の基本理念」の①から③をお伝えしますので、男女共同参画社会の実現に向け、自分たちで取り組めることを考えてみましょう。

基本理念① 男女の人権の尊重

性別による差別的取り扱いを受けることなく、すべての人が平等に尊重され、個性や能力を発揮できるようにしよう



基本理念② 社会における制度または慣行についての配慮

性別によって決められてきた役割分担や社会制度を見直し、男女の自由な活動の選択が妨げられないように配慮しよう



基本理念③ 政策などの立案および決定への共同参画

さまざまな取り決めの場において男女が平等に参加し、意見を述べる機会を確保しよう



※基本理念④以降は、広報10・11月号で掲載します。



今年も
開催します！

WeLoveなるとデー
～鳴門のためにできることをする日～

実施期間

10月25日(日)～
11月8日(日)

▶ 何をすれば良いの？

WeLoveなるとデーとは、鳴門のためにできることをする日(期間)のことです。期間中の可能な日に、個人や団体で何か一つ活動していただくだけで参加できます。

できることをできる範囲で各自が考え、行動を起こすことを通して、鳴門を愛する気持ちを高めましょう。

▶ アイデア・活動を募集します

「鳴門のためになる」行動例アイデア

市民の皆さん自らが実践できる行動例のアイデアを募集します。10月16日(金)までに、郵送、ファクスまたはEメールで市役所市民協働推進課までご提案ください。提案いただいたアイデアは次号などで紹介(無記名)します。

周知したい活動はありませんか

鳴門のために行う活動の告知や参加者募集が必要な場合は周知のサポートを行います。希望される方は10月16日(金)までに下記申込書を右記へご提出ください。

◎ 活動例(一例)～アイデア次第で何でも取り組みます～

- ・親子・教職員グラウンドゴルフ大会の開催
- ・文化会館や岡崎海岸周辺の清掃活動を実施
- ・第4回100円商店街 など

ほかにも、「徳島ヴォルティスをスタジアムで応援」や「ブログなどで鳴門をPR」なども鳴門のための活動となります。



▶ 活動の様子を紹介します

ふるさと鳴門を愛する気持ちを共有するため、活動の様子を本誌や市公式ウェブサイトで紹介します。活動後、報告書の提出にご協力をお願いします。詳しい報告方法は広報11月号でお知らせする予定です。

問・提出先 市役所市民協働推進課

〒772・8501 撫養町南浜字東浜170番地

☎088・684・1189 / FAX088・684・1336

Eメール: welovenaruto@city.naruto.lg.jp



▶ ▶ ▶ ▶ WeLoveなるとデー 活動周知サポート申込書

個人名または団体名		代表者名 (団体の場合)	
連絡先電話番号		実施日時	
実施内容 (イベント名や活動内容、募集要件などもあれば)		実施場所	
		取材の可否	可 ・ 否



子どもたちと
ふれあう「お仕事」



電話番号に市外局番の記載がない場合、市外局番は「088」です。

平成28年度採用 幼稚園教諭募集 志願書の受け付けは9月14日(月)まで

☎市教育委員会学校教育課 ☎686・8802

【審査】 査案内と志願書は市教育委員会学校教育課で配付するほか、市公式ウェブサイトでダウンロードできます。詳しい応募方法や審査内容は同サイトをご覧ください。ただ、同課までお問い合わせください。

【募集人員】 3人程度

【受審資格】 昭和56年4月2日以降に生まれた方で、幼稚園教諭免許と保育士資格の両方を有するか、平成28年3月31日までに両方取得見込みの方

【第一次審査日/場所】
10月18日(日) / 大麻中学校

風水害で発生する「災害ごみ」の処分 通常のごみと災害ごみはまぜないでください

☎市クリーンセンター廃棄物対策課 ☎683・7573

台 風などで発生する「災害ごみ」は、直接市クリーンセンターへ持ち込むか、各地域に設置する仮置き場に出してください。なお、災害直後、通常のごみは通常の収集日に出してください。

◆仮置き場を作る場合

①各地域で通常のごみステーション以外に仮置き場を設定し、事前にセンターへ連絡する。

②仮置き場には燃やせるごみ・燃やせないごみ・粗大ごみを分別して置く。

幼稚園臨時教諭も随時募集しています
(介助員・補助員を含む)

【募集人員】 7人程度

【雇用期間】 随時採用で、採用日から6カ月以内

【応募資格】 幼稚園教諭免許・保育士資格を有する方または保育の知識・経験を有する方

【申し込み】 市販の履歴書(写真貼付)と、資格を有する方はその免許状の写しを添えて市教育委員会学校教育課へ。

災害時のし尿くみ取り料金を市が負担 [条件あり]

注意報または警報発令時の水害で、「くみとり式便所」のし尿が満水または著しく増量した場合、くみ取り料金を市が全額負担します。

☎鳴門市清掃協同組合 ☎685・1685

※家電リサイクル対象品やパソコンは不可。

③収集期間は災害後1週間程度。期間内にセンターに収集を依頼してください。それ以降は仮置き場での収集は行いません。

大鳴門橋開通30周年記念 鳴門百景2015フォトコンテスト

作品募集

☎市うずしお観光協会 ☎684・1731 〒772・0003 撫養町南浜字東浜165番地10

Eメール : info@naruto-kankou.jp ホームページ : http://www.naruto-kankou.jp

- 鳴門** 門の自然や人々、食、イベントなどをテーマにした観光写真を、「一般の部」「大鳴門橋開通30周年記念の部」「携帯の部」の3部門で広く募集します。
- 【応募方法】**
- ①一般の部
B4サイズまたはA4サイズにプリントして、市うずしお観光協会に備えている応募用紙(ホームページからダウンロード可)を作品に貼り、同協会まで郵送または持参で応募。
- ②大鳴門橋開通30周年記念の部
大鳴門橋を撮影した写真であること。応募方法は①一般の部と同じ。
- ③携帯の部
カメラ付き携帯電話からEメールで応募。件名に「鳴門百景」、本文に題名、住所、氏名(ふりがな)、年齢、撮影場所、撮影年月日、携帯電話番号、携帯メールアドレスを明記してください。

【表彰】

①一般の部：最優秀賞1点(賞金5万円)、優秀賞2点(賞金1万円)、入選7点(賞金5千円)

②大鳴門橋開通30周年記念の部：最優秀賞1点(賞金5万円)、入選5点(賞金5千円)

③携帯の部：最優秀賞1点(賞金1万円)、入選3点(賞金3千円)

※各入賞者には賞金のほか副賞あり。

【応募締切】 11月30日(月) 必着

【審査発表】 12月にホームページで公開予定

【応募規定】

- 作品は2年以内に撮影した自作、未発表のもの。
- 応募点数は1人各部門10点まで。
- 応募作品は原則返却不可。
- 入賞作品の著作権は撮影者に帰属しますが、主催者は鳴門の観光PRなどを目的として、入賞作品を無償で独占的に利用できるものとなります。
- 被写体が人物の場合、肖像権侵害などの責任は負いませんので、必ず事前に了承を得てください。



昨年度一般の部
最優秀賞作品
「夜明けの展望台」



高齢者の歯の健康をチェック 後期高齢者医療制度の歯科健康診査

☎ 県後期高齢者医療広域連合 ☎677・3666

後期高齢者医療制度に加
入している、節目の年
齢の方を対象に、口腔機能
の低下や肺炎などの疾病を
予防するための歯科健康診
査を実施します。

【対象】大正13年以前に
生まれた方および昭和4

年、9年、14年に生まれ
た方。ただし、長期入院
患者や施設入所者は対象
外になります。

※対象者には通知がきを
送付します。

【受診方法】事前に電話など
で健診実施歯科医院に予
約をしてください。

特定健康診査(メタボ健診)の受診を 市消防庁舎前に巡回健診バスがやってきます

☎ 市役所保険課 ☎684・1204

健康な毎日を送るため
に、年に一度、体の総
点検をしてみませんか。

健診当日は特定健康診査
と頸部エコー検査が受けら
れます。

【日時】9月26日(土)

午後2時～3時

【場所】市消防庁舎前、
市消防本部3階会議室

【対象】40歳から74歳の鳴
門市国民健康保険被保険者

【定員/自己負担額】

30人程度(下記ヤング健
診を含む)/千円

【準備物】特定健診受診券
(紛失した場合は市役所

保険課で再発行します)、
被保険者証、問診票(申
し込み後送付)

【申し込み】9月18日(金)ま
でに同課へ。

◆ヤング健診も同日・ 同時刻に実施します

若いうちからの健康管理
を応援する「ヤング健診」を

受診しませんか。健診内容
や申し込み方法などは上記

の特定健康診査と同じで、
30歳以上40歳未満の方が受

診できます。

※特定健診受診券は、ヤン
グ健診では不要です。

※実施歯科医院は、市役所
保険課で一覧表を配布す
るほか、県後期高齢者医
療広域連合や県歯科医師
会のホームページから確
認できます。

【受診期間】10月1日(木)～
11月30日(月)

【準備物】後期高齢者医療被
保険者証、歯科健診受診

券のがき

【注意事項】歯科健診は期間
中に1回のみです。また、

歯科健診自体は無料です
が、その後に治療行為が
行われる場合は有料とな
ります。

あなたの文芸作品を応募しませんか

第45号『なると市民文芸』作品募集

作品募集

☎ 市役所文化交流推進課内 市文化協会事務局 ☎684・1214



応募部門

- ▶ 俳句 = 1人3句(こども俳句は1人2句)
- ▶ 短歌 = 1人3首
- ▶ 川柳 = 1人3句
- ▶ 現代詩 = 1人3編以内、1編は原稿用紙2枚以内
- ▶ 漢詩 = 1人3首以内、読み下し文を併記(長詩不可)
- ▶ 小説 = 1人1編、原稿用紙30枚以内
- ▶ 随筆 = 1人1編、原稿用紙5枚以内
- ▶ 郷土史 = 1人1編、原稿用紙20枚以内
- ▶ その他文芸作品 = 1人1編、概ね原稿用紙20枚以内

※詳細は作品部門に応じて編集運営委員会で決定しますの
で、お問い合わせください。

なると市民文芸は俳句、
短歌、川柳、漢詩、随筆、
小説、郷土史などから構成
される、市民の投稿作品を中
心にまとめた文芸誌です。

【応募資格】鳴門市内に在
住、在勤、または在学し
ている方

【応募規定】俳句、短歌、川
柳、漢詩部門は「なると

市民文芸」規定の応募用
紙を、それ以外の部門は

市販の原稿用紙(A4版、
400字詰め)を使用し
てください。

※詳しい応募規定や応募用

紙は、市文化協会事務局
で配布するほか、市公式
ウェブサイト新着情報か
ら入手可。

【応募方法】作品の部門名、
氏名(雅号で応募する時

は本名を併記)、住所、
電話番号、所属団体(な

い場合は不要)を記入の
上、10月30日(金)までに

市文化協会事務局に提出
してください。

※こども俳句は学校名、学
年、氏名(漢字)を記入し、
小学校を通じて応募して

ください。



情報ガイド INFORMATION GUIDE

生活・暮らし

おゆずりします ※全て無料

- ◆折りたたみ式電動ベッド
- ◆反射式天体望遠鏡 ◆冷温風機 ◆ポータブル冷蔵庫
- ◆日本水仙の球根(200個)
- ◆おゆずりください
- ◆琴 ◆大正琴

問 市消費者協会 ☎686・3776

今月の納期

固定資産税(3期)、国民健康保険料、介護保険料(各4期)、後期高齢者医療保険料(2期)、下水道受益者負担金(2期)

9月30日(水)までに市役所税務課、保険課または指定金融機関で納めてください。

クリーンセンター業務案内

9月12日(土)は午前8時30分

から正午までごみの持ち込みを受け付けます。21日(月・祝)から23日(水・祝)は休業します。

問 市クリーンセンター ☎683・7570

市民課(土曜日)開庁日

9月5日(土)、10月3日(土)は午前8時30分から午後0時30分まで市民課窓口を開庁します。

※住所の異動は不可。

問 市役所市民課 ☎684・1135

9月の市文化会館 駐車場制限日程



- ▼5日(土)午前9時〜午後5時
 - ▼12日(土)午前9時〜午後10時
 - ▼13日(日)午前9時〜午後10時
 - ▼17日(木)午前9時〜午後10時
 - ▼21日(月)祝 午前9時〜午後5時
 - ▼22日(火)休 午前9時〜午後10時
 - ▼23日(水)祝 午前9時〜午後10時
 - ▼27日(日)午前9時〜午後5時
- ※市文化会館を利用される方はご駐車ください。

「阿波とくしま・商品券」の使用は10月19日まで

「阿波とくしま・商品券」の使用期限は、10月19日(月)までとなります。使用期限を過ぎた商品券は無効となりますので、期限までに取扱店舗でご利用ください。

問 徳島県商工会連合会 ☎623・2014

笑顔と魅力うずまく地域婚活 支援事業補助金創設

市では、結婚を望む男女への出逢いの機会の創出や地域の活性化を図るために、「笑顔と魅力うずまく地域婚活支援事業補助金」を創設しました。同補助金を活用したい団体などは、市役所戦略企画課へお問い合わせください。なお、詳細は市公式ウェブサイトに掲載しています。

問 同課 ☎684・1622

講座・教室・試験など

環境学習館の各種教室

両教室とも市クリーンセンター3階環境学習館で開催。問い合わせ・申し込みは同館(☎683・7568)へ。

絵手紙教室(全2回)

手すきはがきなどを使用。

【日時】9月7日(月)、10月6日(火)午後2時〜4時

【定員】20人程度(先着順)

準備物

鉛筆、絵筆、水性絵具、墨など

パッチワーク教室(全2回)

カードケースを作ります。

【日時】9月17日(木)、10月22日(木)午前9時30分〜午後1時

【定員】20人程度(先着順)

準備物

布(110センチ×30センチ1枚)、端切れ、裁縫道具(針、糸、はさみ、筆記用具など)

旬の魚のさばき方教室

【日時】9月26日(土)

午前9時30分〜正午

【場所】北泊漁業協同組合

【定員】30人(先着順)

【参加費】1500円

※当日集金(お土産あり)

【準備物】よく切れる包丁、エプロン、クーラーボックス、濡れてもよい服装

【問・申し込み】9月18日(金)までに市役所水産振興室(☎684・1152)へ。



介護予防シルバー らくらくクッキング教室

【対象】要支援・要介護認定を受けていない市内在住の65歳以上で、3回とも受講できる方

【費用】材料費300円(3回分)

※初回に3回分集金

【準備物】エプロン、三角巾、筆記用具

【問・申し込み】9月18日(金)までに市役所長寿介護課(☎684・1175)へ。



次の2カ所で開催

●林崎保育所(多世代交流サロン)

【日時】9月25日(金)、10月2日(金)、9日(金)

午前10時〜午後1時

【定員】15人

●木津元村集会所

【日時】9月29日(火)、10月6日(火)、13日(火)

午前10時〜午後1時

【定員】15人

【定員】15人

就職に繋がるパソコン講座

文書作成ソフトの基本操作を学習します。

【日時】9月3日、10日、17日(各木曜日)午後1時〜3時

【場所】キョーエイ鳴門駅前店4階

【対象】15歳から39歳までの無業の方 ※学生不可

【定員】5人(先着順) ※要予約

【問・申し込み】9月2日(水)までにとくしま地域若者サポートステーション(☎602・0553)へ。

秋の全国交通安全運動

～子どもと高齢者の交通事故防止～

9月21日(月・祝)～30日(水)

日没時刻が急激に早くなる秋は、夕暮れ時に事故が多発する傾向にあります。「早めのライト点灯」に努め、安全運転を心がけましょう。

その啓発キャンペーンとして、18日(金)午前7時30分から「人の波2000m作戦」を実施します。

※9月30日(水)は「交通事故死ゼロを目指す日」です。

問 市役所市民協働推進課 ☎684・1394



行政相談 日時 9月11日(金) 13:00~16:00
 場所 市役所本庁1階市民相談室 担当: 梯
 問 秘書広報課 ☎684・1118

人権相談 日時 9月18日(金) 13:30~16:30
 場所 市役所本庁1階市民相談室
 問 人権推進課 ☎684・1148

成年後見制度相談 日時 9月16日(水) 13:30~15:30
 場所 市役所本庁1階市民相談室(基本予約)
 問 長寿介護課 ☎684・1175

女性相談 日時 月~金曜(祝日除く) 8:30~17:00
 場所 女性子ども支援センター
 問 『ぱあとなー』 ☎684・1413、☎684・1408

心配ごと相談 日時 毎金曜(祝日除く) 10:00~15:00
 場所 老人福祉センター心配ごと相談所
 問 市社会福祉協議会 ☎685・7170

職業相談 日時 9月9日(水) 13:30~14:30
 場所 市人権福祉センター1階応接室
 問 鳴門公共職業安定所 ☎685・2270

身体障害者相談 日時 月~金曜(祝日除く) 9:30~12:00
 場所 市身体障害者会館
 問 同館 ☎686・4144

NPO相談 日時 月~金曜(祝日除く) 8:30~17:00
 場所 市役所市民協働推進課
 問 同課 ☎684・1200

消費生活相談 日時 月~金曜(祝日除く) 9:30~15:30
 場所 消費生活センター
 問 同センター ☎686・3776

電話法務相談
 (一社) 四国市民法務サポート代表理事の森江大蔵氏による無料電話法務相談。
 日時 9月15日(火) 15:00~18:00
 内容 暮らしの法務相談全般
 電話番号 0120・992・932

出張年金相談 ※要予約
 社会保険労務士会による請求手続きや各種相談。
 日時 9月17日(木) 10:00~15:00
 場所 市役所本庁1階 第1会議室
 問 街角の年金相談センター徳島 ☎657・3081

若者の就労相談会 ※要予約
 仕事や学校へ行ってない若者の働くことに関する相談(家族からの相談可)
 日時 9月2日(水)、8日(火)、15日(火)、28日(月) 13:00~17:00
 場所 市役所本庁舎周辺(予約時に要問い合わせ)
 問 とくしま地域若者サポートステーション ☎602・0553

認知症サポート医によるもの忘れ相談
 日時 9月30日(水) 14:00~16:00
 場所 市役所本庁1階 市民相談室
 問 市社会福祉協議会 ☎615・1417

介護者家族の会による相談
 日時 9月8日(火) 10:00~15:00
 場所 老人福祉センター内ボランティアセンター
 問 市社会福祉協議会 ☎615・1417



2015市青連Xひかりや
 きらめきマスターサロン
 肌や髪の悩み、メーカーや
 の疑問などを気軽に相談してみ

【対象】 子育て中の方など子どもに興味のある方
【定員】 25人
【受講料】 750円
【問・申し込み】 同大学社会連携課地域連携係(☎687・6102)へ。
【日時】 9月12日(土) 午後1時30分~3時
【場所】 市老人福祉センター3階会議室



【内容】 心肺蘇生法(胸骨圧迫、人工呼吸、AEDの使用法)、
 歳以上の方

【日時】 10月18日(日) 午前9時~正午
【場所】 市消防本部3階会議室
【対象】 市内在住または在勤で15歳以上の方
【内容】 心肺蘇生法(胸骨圧迫、人工呼吸、AEDの使用法)、
 歳以上の方



【日時】 10月1日から平成28年2月25日までの毎週木曜日 午前9時30分~11時30分
【場所】 ケアハウスなると
【問・申し込み】 9月17日(木)まで市役所長寿介護課(☎684・1175)へ。
 ※事前に説明会を開催します。
 ●後期受講生

【日時】 10月3日(土) ①午前10時30分~②午後2時~
【場所】 大道銀天街ひかりや2階
【参加費】 500円
【対象】 20代から30代までの女性
【定員】 各回10人
【問・申し込み】 9月24日(木)までに市教育委員会生涯学習人権課内 鳴門市青年連合会事務局(☎686・8807)へ。



募集

脳の楽習教室 後期受講生 および楽習サポーター
【日時】 10月1日から平成28年2月25日までの毎週木曜日 午前9時30分~11時30分
【場所】 ケアハウスなると
【問・申し込み】 9月17日(木)まで市役所長寿介護課(☎684・1175)へ。
 ※事前に説明会を開催します。
 ●後期受講生

異物除去、止血法、その他の応急手当
【定員】 先着10人程度
【問・申し込み】 9月30日(水)までに市消防本部予防課(☎684・1494)へ。

【参加資格】 市公式ウェブサイトに掲載の「傍聴に関する留意事項」を守る方
【問】 市役所商工政策課 ☎684・1468

【日時】 9月4日(金) 午後2時~
【場所】 うずしお会館2階 第1会議室
【対象】 市内在住の方
【問】 市役所商工政策課 ☎684・1468

読み書きや計算の教材で継続的に学習し、脳を活性化し、物忘れを予防しましょう。
【対象】 要支援・要介護認定を受けていない市内在住の65歳以上で、初めて受講する方。
【問】 要支援・要介護認定を受けていない市内在住の65歳以上で、初めて受講する方。

生活の不安や悩みをご相談ください

市では、気軽に相談できる窓口「よりそい」を市役所本庁舎内に設置しています。出張相談も行います。

<出張相談> 9月11日(金) 午前10時~午後1時 人権福祉センター
 <相談例> 経済面、健康面の不安から生活に困っているなど

【問】 鳴門市生活自立相談支援センター「よりそい」
 (市役所1階 社会福祉課横) ☎0120・928・734 ☎678・2754
【相談日】 月~金曜日(祝日除く) 午前8時30分~午後5時15分



募集

なりませんか「自衛官」

【種目・資格】①自衛官候補生(男子) 18歳以上27歳未満 ②防衛医科大学 11高卒(見込含) 21歳未満 ③防衛大学 11高卒(見込含) 21歳未満 ④自衛官候補看護学生 11高卒(見込含) 21歳未満
【受付期間】①は11月16日(月)まで。②から④は9月5日(土)から30日(水)まで。
【試験会場】海上自衛隊徳島教育航空群基地内(松茂町) 自衛隊鳴門地域事務所
☎685・5306

催し・イベント

パークセンターギャラリー

大鳴門橋の写真展
大鳴門橋のこれまでの歩みや写真を展示します。
【日時】9月5日(土)～27日(日) 午前9時～午後5時
【場所】鳴門ウチノ海総合公園 本四連絡高速道路(株)
☎687・2166

鳴門ウチノ海新鮮市

新鮮な地元農産物や海産物などを販売します。
【日時】9月5日(土) 午前9時～正午
【場所】鳴門ウチノ海総合公園 鳴門ウチノ海新鮮市実行委員会
☎684・1152



徳島航空基地公開

【日時】9月19日(土) 午前9時～午後3時
【場所】海上自衛隊徳島航空基地
【内容】航空機展示、シミュレーター体験飛行、広報館・記念館公開、模擬店など
【問】海上自衛隊徳島教育航空群司令部広報室 ☎699・5111

大鳴門橋開通30周年記念

一本釣即売会記念イベント
【日時】9月19日(土) 午前10時～午後2時

【場所】亀浦漁港
【内容】鮮魚販売、海の生き物に触れるタッチングプール、じゃけん大会など
【問】鳴門町漁業協同組合 ☎687・0750



私の夫はマサイの戦士

永松真紀&ジャワソン夫妻 来日ツアー
マサイ族のジャワソンさんがケニアの話をします。アフリカ太鼓の演奏もあります。
【日時】9月25日(金) 午後6時30分開場 午後7時開演
【場所】井上ホール(井上建設)
【参加費】千円(支援活動費)
【問】鳴門結生の会 馬居 ☎090・2784・2406

鳴門市民劇場「芝浜の革財布」

江戸下町の庶民の暮らしを描いた、泣いて笑える人情劇。
【日時】9月17日(木) 午後6時30分開演
【場所】市文化会館
【費用】5千円(入会金2500円、月会費2500円)
※入会が必要となります。
【公演】前進座
【問】市民劇場 ☎684・1777

なるとDeシネマ

「くちびるに歌を」
東京から小さな島にやってきた臨時教員と合唱部の生徒との

心温まる感動の物語。
【日時】9月22日(火・休) ①午後2時 ②午後6時
【場所】市文化会館
【料金】一般 前売り900円 当日999円
【問】なるとDeシネマ ☎684・1777

賀川豊彦記念館イベント

【日時】9月5日(土) 午前10時～11時30分
【参加費】200円(年会費)
【対象】幼児・小学校低学年
【友愛読書会】賀川豊彦を読む会
【日時】9月12日(土) 午前10時～正午
【参加費】200円
【課題図書】「太陽を射るもの」
―続死線を越えて―
【準備物】筆記用具
【問】なるとDeシネマ ☎689・0099



ドイツ館イベント

【日時】9月12日(土) 午前10時～正午
【参加費】200円
【課題図書】「太陽を射るもの」
―続死線を越えて―
【準備物】筆記用具
【問】なるとDeシネマ ☎689・0099



【日時】9月20日(日)、21日(月・祝) 午前10時～午後4時
【問】なるとDeシネマ ☎689・0099

ポートレース鳴門

【日時】9月1日(火)
【問】なるとDeシネマ ☎689・0099



鳴門代替「ポートレース宮島」

【日時】9月29日(火)～10月4日(日)
【問】なるとDeシネマ ☎689・0099

市場開設40周年記念 親子の「市場見学&食農教室」

【日時/場所】9月19日(土)午前9時～正午/市公設地方卸売市場ほか
【対象】市内在住の小学生とその保護者(保護者同伴必須)
【定員】小学生・保護者合わせて30人(先着順)
【内容】模擬セリ体験、里むすめを使った料理の試食会など
【問・申し込み】9月11日(金)午後5時までに、住所・親子の氏名(ふりがな)・小学校名・学年・電話番号を、電話またはファクスで同市場管理事務所(☎兼FAX 685・3680)へお申し込みください。



徳島インディゴソックス

(オロナミンC球場)日程

●9月10日(木)午後6時

対 香川オリーブガイナーズ

徳島インディゴソックス

☎679・8915

キョーエイ4階催し ※入場無料

NPOボランティアポスター展

県内のNPO活動の内容を紹介するポスターを展示します。

【日時】9月1日(火)～8日(火)

午前10時～午後6時

☎吉野 664・8211

ボランティアグループ和奏のフリーマーケット

雑貨や日用品を販売します。

【日時】9月5日(土)

午前9時30分～午後6時

☎三原 090・2895・1974

発掘された鳴門の遺跡展

市内の遺跡発掘調査の写真を展示します。

【日時】9月12日(土)～20日(日)

午前9時30分～午後6時

※最終日は午後4時まで

☎徳島県埋蔵文化財センター

☎672・4545

「写真でたどる徳島70年の記憶」パネル展

終戦直後の写真などに加え、

各地域の光景を展示します。

【日時】9月12日(土)～23日(水・祝)

午前9時30分～午後6時

☎徳島新聞社 655・7331

第18回

子どもスポーツ写真展示会

市内の野球・サッカー・バスケットボール・バレーボールチームの試合風景を展示します。

【日時】9月19日(土)～20日(日)

午前10時～午後5時

※最終日は午後4時まで

☎最寄りの徳島新聞販売店

光琳水墨画会合同展

水墨画教室の生徒の作品展示。

【日時】9月25日(金)～29日(火)

午前10時～午後5時

☎小林 090・7144・0971

「楽しい絵手紙」教室生徒作品展

【日時】9月25日(金)～29日(火)

午前10時～午後5時

☎藤原 090・3461・1428

図書館 ☎685・0255

原爆パネル展

【日時】9月9日(水)～14日(月)

9月の休館日

▼1日(火)

▼4日(金・館内整理日)

▼8日(火)▼15日(火)

▼22日(火・休)▼29日(火)

鳥獣対策用の電気柵に注意!

農地の近くには、イノシシなどの野生動物による農作物被害を防ぐため、電気柵が設置されています。電気柵には、むやみに触れたり近づいたりしないようご注意ください。また、電気柵の設置者は市公式ウェブサイトで注意事項を確認するとともに、適正な管理をお願いします。

☎市役所農林水産課 ☎684・1154



スタジアムで応援しよう!



徳島ヴォルティスホームゲーム日程

- 鳴門市民デー 9月13日(日) 午後7時～
対 V・ファーレン長崎
- 9月23日(水・祝) 午後4時～ 対 横浜FC
- 9月27日(日) 午後4時～ 対 セレッソ大阪

☎徳島ヴォルティス ☎672・7339

テレビ広報なると番組ガイド

- ▶9月1日～ マイナンバー制度が始まります
- ▶9月16日～ 鳴門市スポーツ少年団
- 鳴門ビデオボランティア制作番組**
- ▶9月1日～ 徳島ひょうたん島水都祭/板東 公(徳島市)
- ▶9月16日～ 紙ひこうき飛ばし選手権/豊田 三郎(板東)

放送チャンネル・時間

テレビ鳴門 (111ch) 8、13、23時～
行政情報 (122ch) 7、12、16、18、21、22時～



WeLoveなると まちづくり活動応援補助金事業

健康ウォーキング
～しゃべって・笑って・いきいきウォーキング～

市民の健康意識を高めるために、健康講演会・測定会を開催。講演会終了後、骨密度や筋肉量の測定をします。(先着30人)

【日時】9月6日(日) 午前10時～
※悪天候時は13日(日)に延期。

【場所】渦潮ふれあい館(旧南浜児童館)

【テーマ】運動に必要な栄養の知識
～運動をより効果的にするために～

【講師】徳島文理大学 橋田 誠一教授
※参加希望者は前日までに要予約。

☎新池川をきれいにする会 乾 ☎090・3181・1402

第1回 朗読カフェ IN 第九の杜

「第九」初演の地で、板東俘虜収容所の史実を朗読する語り手を募集します。

【日時】12月13日(日) 午前10時～

【場所】賀川豊彦記念館

【部門】朗読、読み語り、紙芝居、その他

①高校生の部 ②大学生の部 ③一般の部

【課題】全部門共通

①板東俘虜収容所の史実を記した書物から任意の箇所 ②5分以内で内容が伝えられる箇所

【問・申し込み】9月28日(月)までに、市役所本庁1階案内や市教育委員会、市ドイツ館などで配布の応募用紙に必要事項を記入し、「音楽劇『バンドー少年物語』実行委員会」事務局 富士 都美(〒771-0136 徳島市川内町平石古田92-20 ☎090・1576・2674)へ。

健康
相談「出前・お元気SUN ROOM」
市役所以外で健康相談ができます

市役所内に開設中の健康相談室「お元気SUN ROOM(健康相談プラザ)」の一部を、市役所以外の場所で開設しています。

- ▶ 身長は伸びたかな?
- ▶ 離乳食ってどうすればいいの?
- ▶ 健康診断の見方がわからない
- ▶ 最近、血圧を測っていないなあ…



このようなときにお気軽に利用ください。保健師・栄養士が赤ちゃんから高齢の方まで健康づくりの相談に応じます。

日程	時間	場所
9月8日(火)	午前10時 ～ 11時30分	キョーエイ鳴門駅前店 4階A教室
29日(火)		

※10月からの日程は現在調整中です。

検診
案内

平成27年度がん検診

市で実施する検診は、集団検診か医療機関のどちらかで年1回受けられます。ただし、乳がん・子宮頸がん検診は2年に1回の受診となります。

早期発見のため、
忘れずに検診を
受けましょう

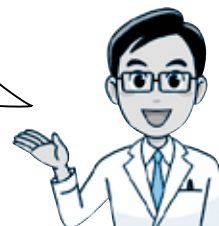

	検診種別	対象年齢	料金	受診期間	受診方法
市内委託 医療機関 での検診	胃がん(バリウム によるX線検査)	40歳以上	2,900円	12月31日まで	直接医療機関へ予約・お問い合わせを。
	胃がん (内視鏡検査)	50～59歳			事前に健康づくり室へお申し込みください。
	胃がん (ABC検診)	40～49歳	500円		直接医療機関へ予約・お問い合わせを。
	大腸がん (便潜血検査)	40歳以上	500円		
県内委託 医療機関 での検診	乳がん	40歳以上 (女性)	1,500円	平成28年3月31日 まで	事前に健康づくり室へお申し込みください。
	子宮頸がん	20歳以上 (女性)	1,200円		

対
象

鳴門市に住民登録し、平成28年3月31日を基準日として、上記対象年齢に達している方。
※乳がん・子宮頸がん検診は、平成26年4月1日から27年3月31日の間に受診していない方。

検診料無料の方

- ▶ 胃がん検診(内視鏡・ABC検査)は無料検査の対象外となります。
- ①平成28年3月31日を基準日として、70歳に達している方
 - ②65歳から69歳以下の障がい認定による後期高齢者医療受給者の方
 - ③生活保護に属する方
 - ④市民税(当該年度)非課税世帯に属する方
- ※②③④に該当する方は、申し込みの際にお申し出ください。
③④に該当する方は事前に免除申請の手続きが必要です。

すこやか
ライフ

お問い合わせ

市役所健康づくり室

(母子保健) ☎684・1049 (成人保健) ☎684・1137
(予防接種) ☎684・1206 (栄養指導) ☎684・1232
〒772-8501 撫養町南浜字東浜170番地
☎ 684・1336 ✉ kenkozukuri@city.naruto.lg.jp

健康相談プラザ お元気SUNROOM

【開所日時】月～金曜日(祝日を除く)
9:00～17:00

- 9月25日(金) … 生活習慣病相談
29日(火) … 栄養相談
29日(火) … 離乳食相談
30日(水) … 子どものメタボ
予防相談

保健師・栄養士が相談をお受けします。各相談は事前に健康づくり室へお申し込みください。

乳幼児健診

【ところ】老人福祉センター3階

実…実施日 対…対象児 受…受付時間

- 3歳児健診 実 9月11日(金)
対 平成24年3月生まれ 受 12:30～13:00
- 1歳6か月児健診 実 9月17日(休)
対 平成26年3月生まれ 受 12:30～13:00
- 9か月児健診 実 9月10日(休)
対 平成26年11月生まれ 受 12:20～12:40
- 4か月児健診 実 9月10日(休)
対 平成27年4月生まれ 受 13:20～13:40
- 股関節脱臼検診 実 9月18日(金)
対 平成27年5月、7月生まれ
受 12:40～13:00

休日当番医

受診は救急患者に限られ、往診はできません。また、当番医は予告なく変更されることがあります。お問い合わせはテレホンガイド(☎685・3322)へ。

【平日・土曜】午後6時～11時

【日曜・祝日】午前9時～午後11時

※午後11時から、かかりつけ医などをご利用ください。

9月6日(日) 原田内科(矢倉)

[消・内・リハ] ☎685・3351

13日(日) たきファミリークリニック(黒崎)

[内・循・心] ☎683・1235

20日(日) 勝良医院(斎田)

[内・消・小] ☎686・1216

21日(月・祝) 浜田皮ふ泌尿器科(斎田)

[皮・泌尿・性] ☎685・5101

22日(火・休) 浜中内科医院(弁財天)

[内・循] ☎677・5755

23日(水・祝) 大谷の里クリニック木洩れ日(池谷)

[外・皮・内] ☎689・0910

27日(日) 小川病院(南浜)

[内・糖・リハ] ☎686・2322

健康 教室

「食」を通した健康づくり活動
ヘルスマイト養成講座に参加しませんか

参加
無料

ヘルスマイト(食生活改善推進員)とは、「私たちの健康は私たちの手で」をスローガンに、地域における食育推進の担い手として活動する団体です。現在27人が、「おやこの食育教室」「野菜摂取量アップキャンペーン」「高齢者の骨粗しょう症予防教室」をはじめ、子どもから高齢者までを対象とした活動を地域で実施しています。



「おやこの食育教室」での活動状況



「生涯骨太クッキング教室」での活動状況

また、設立6年目を迎えた今年度には、地区組織活動を通じて食生活改善を積極的に推進したことや、活動が他の団体の模範となることが評価され、徳島県食生活改善推進協議会会長表彰を受賞しました。



この活動をさらに推進していくために、ヘルスマイトの養成講座を開講します。この機会に講座を受講し、活動に参加してみませんか。男性の参加もお待ちしています。

【対象】市内在住で、下表の日程に全て参加できる方

【場所】市勤労青少年ホーム 3階調理実習室・講義室

【定員】30人

【申し込み】はがき、ファクスまたはEメールで、住所・氏名・電話番号を記入し、9月11日(金・必着)までに健康づくり室へ。

	日程	テーマ
第1回	10月28日(水)	開校式
	午後1時30分～4時30分	講義：食生活改善推進員と地区組織活動 講義：徳島県民の健康状況をみてみよう
第2回	11月10日(火)	講義：健康日本21について
	午前9時～午後3時	調理実習：「主食・主菜・副菜をそろえてⅠ」 講義：徳島県民の健康状況をみてみよう
第3回	11月25日(水)	講義：年代別の食育について(乳幼児期～思春期)
	午前9時～午後3時	調理実習：「離乳食から幼児食へ」 講義：食品衛生と食中毒予防
第4回	12月8日(火)	講義：年代別の食育について(青年期～高齢期)
	午前9時～午後3時	調理実習：「主食・主菜・副菜をそろえてⅡ」 講義：身体活動・運動習慣のある生活
第5回	12月15日(火)	講義：糖尿病について
	午前9時～午後3時	調理実習：「主食・主菜・副菜をそろえてⅢ」 閉校式

※ヘルスマイトとして活動するには、この講座を受講する必要があります。

水道施設

耐震化への取り組み

岡市企業局水道企画課

☎088-685-3300

老朽管の更新

現在、市の水道管路総延長約560^キのうち、耐震適合性があるのは約409^キで、耐震適合率は約73%となっています。

市が行っている老朽管更新事業では、水道管として耐震性能が特に劣る塩化ビニール管(TS継手)と铸铁管を、耐震性能を有するダクタイル铸铁管(写真・画像参照)に更新することで、管路破損事故などを減少させ、水道供給の安定化を図っています。

当事業の計画期間は平成21年度から35年度までで、計画総延長は約57^キとなっています。26



耐震管つり上げ実験の様子

年度末時点での進捗率は約35%となっており、約20^キが耐震適合性を有する管に更新されました。

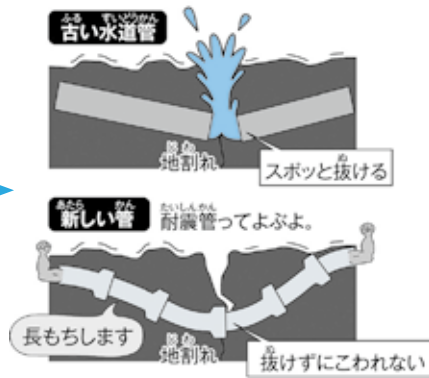
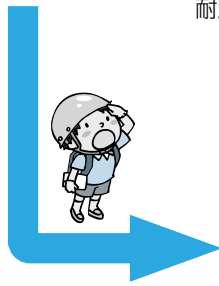

写真・画像提供：(一社) 日本ダクタイル鉄管協会

市の水道普及率は99.9%となっており、水道は市民生活や社会経済活動にとって不可欠のライフラインとなっています。そのため、地震などの自然災害に対して、水道施設の安全性確保や給水の確保、さらに被災した場合でも速やかに復旧できる体制の構築など、耐震化への対策が必要です。

今回は、その主要な取り組みについて紹介します。

市浄水場の更新

国土交通省は、旧吉野川流域で堤防工事を行っています。この工事を進めていく中で、浄水場の取水施設が工事の支障となることから、取水施設の改築工事が国土交通省により行われています。今年度中に完成が予定されている新しい取水施設は、耐震性能を有し、災害に強い施設になります。

また、浄水場内の浄水処理施設の多くは昭和40年代後半から50年代前半に建設され、耐震性能は低く老朽化が進んでおり、災害に強い浄水場への更新が必要です。

市では、学識経験者や水道利用者などから意見を聴きながら、浄水場更新の基本的な方針を決める作業を進めています。



建設中の新しい取水施設

平草配水池築造事業

昭和37年度に建設された平草配水池を、ステンレス製で耐震性を有した容量2千立方メートルの配水池に更新しています。この配水池は、緊急遮断弁を設置しており(本市では2例目)、大規模災害などで破損した水道管から水の流出を抑えることで、応急給水時に重要な水源となることが期待できます。



建設中の平草配水池

水道施設の耐震化には多額の費用が必要です。一方で、過去の拡張期とは違い、今後は人口減少とともに給水収益も減少することが予想されます。

こうした中、市民の皆さんに災害時でも安全・安心な水道水をお届けできるよう、水道施設の耐震化を計画的に進めていきます。



防災・災害対策への取り組み



室内用耐震シェルターで家庭に安全な空間を

簡易耐震リフォーム工事費補助事業

☎ 市役所まちづくり課 ☎684・1164

室内用耐震シェルターは、地震で建物が倒壊した場合でも、局所的な生存空間を確保することを目的として家屋内に設置する装置です。



既存住宅への設置イメージ図

画像提供：フレッセ

利用者の声



黒本 睦さん(北浜)

家が倒壊しても シェルターがあれば安心

家の耐震診断を受けた際に、0.17というかなり低い評点が出ました(1.0未満は倒壊する可能性がある家屋)。地震により家が倒壊する可能性が高いとわかりましたし、県立防災センターで震度7を体験した時に「地震が起きたら逃げる間がないな」と感じたため、室内用耐震シェルターの設置を決めました。

シェルターは木造ですが、壁面が鉄筋コンクリートのような印象を受けました。これなら家が倒壊してもシェルターは残ると思いますし、そう考えると安心して眠ることができます。

また、シェルターは家の一室と変わらないので、過ごしやすいですし、とても満足しています。



- ①② 既存の部屋の中に、土台・柱・梁と、壁や天井のパネルを組み合わせシェルターを設置。(部屋の中に、もう一つ部屋を組み立てるイメージ)
- ③ 完成したシェルターの内部。家の一室と変わらない。

※室内用耐震シェルター設置工事に関し補助を受けるには、各種要件が定められています。また、簡易耐震リフォーム工事費補助事業は、耐震ベッドの設置

や耐震化工事と併せて行うリフォーム工事なども対象となります。詳細な要件や補助額、補助内容は、市役所まちづくり課までお問い合わせください。



家具転倒防止器具を設置して家具を固定しましょう

家具転倒防止器具設置事業

☎ 市役所危機管理課 ☎684・1711

震災時の家具の転倒による事故などを防止するため、下記の一定の条件を満たす世帯に、家具の転倒防止器具の設置を無料で行っています。利用は1世帯1回までで、器具を設置する家具は9個以内です。お申し込みやお問い合わせは、市役所危機管理課まで。

【対象世帯】次のいずれかに該当する世帯

- ①65歳以上の方がいる世帯
- ②要支援・要介護の認定を受けた方がいる世帯
- ③身体障害者手帳の交付を受けた方がいる世帯
- ④療育手帳の交付を受けた方がいる世帯
- ⑤精神障害者保健福祉手帳の交付を受けた方がいる世帯

⑥未就学児がいる世帯

※転倒防止器具はホームセンターなどで購入できます。条件に該当しない家庭でも震災時に備え対策をお願いします。



家具の形状に合わせて、さまざまな器具で固定します



「うずしお少年少女消防クラブ」からは5人が参加

全国の消防クラブと技術を競い合う

8月6日

うずしお少年少女消防クラブが全国大会に参加

消防庁が主催する「少年消防クラブ交流会(全国大会)」の合同訓練が8月6日、北島町の県消防学校で開かれました。全国から集まった45の消防クラブのうち、本市からは「うずしお少年少女消防クラブ」が参加。クラブ別の対抗形式で、ホース搬送やロープワークといった消防技術を競い合いました。この交流会は、消防の実践的な訓練などを通じて地域防災の担い手を育成する目的で行われており、全国規模での実施は初となります。

8月7日

全力プレーで大舞台に挑む

鳴門高校 4年連続10度目の「夏の甲子園」出場

第97回全国高等学校野球選手権大会が8月6日、阪神甲子園球場で開幕しました。4年連続10度目の「夏の甲子園」出場となる鳴門高校は、大会2日目の8月7日第3試合に登場し、九州国際大学附属高校(福岡)と対戦しました。鳴門はたびたびチャンスをつくるも要所で打線が繋がらず、2対8で敗戦。初戦突破はなりませんでした。全国の大舞台で最後まで健闘した選手たちには、スタンドから惜しめない拍手が送られていました。



最後まで選手たちに力強い声援を送り続けた応援団



つるつる滑るアナゴを両手で器用につかむ子ども

旬の魚や海産物がめじろ押し

8月8日

北灘真夏の魚祭り開催

8月8日、北灘町のJF北灘さかな市で「北灘真夏の魚祭り」が開催されました。スダチの果皮を混ぜた飼料で育てた「すだち若ぶり」やハモをはじめとする旬の魚や海産物が販売されるとあって、朝早くから多くの人が集まり会場はにぎわっていました。

特設された水槽で行われた「アナゴのつかみ取り」では、子どもたちがつるつると滑るアナゴに悪戦苦闘。家族からの声援が送られる中、楽しそうにアナゴを追いかけていました。

交通
安全

駅周辺の放置自転車を撤去

7月31日、撫養地区の安全を守る会や行政機関などの関係者約40人が、鳴門駅と撫養駅周辺の放置自転車の撤去と清掃作業を行いました。自転車等放置防止条例に基づき、警告後一定期間経過しても放置されていた99台を撤去し、駅周辺の良好な景観が取り戻されました。



教育
施策

鳴門西小の校舎増築工事完了

年々児童数が増加している鳴門西小学校の校舎増築工事が完了し、9月1日から児童が新校舎(特別教室棟)を使用できるようになりました。

新校舎に既存校舎から音楽室や理科室を移設させたほか、既存校舎には普通教室やトイレを増設し、教育環境の整備を行いました。



8月9日

笑いの絶えないステージ

住民参加型の吉本新喜劇が上演

市文化会館で8月9日、住民参加型の吉本新喜劇が上演されました。この日は、鳴門をテーマにしたオリジナル演目「恋の渦潮」を披露。出演者からおなじみのギャグや突っ込み、また、鳴ちゆるうどんや鯛、鳴門わかめといった、鳴門にちなんだセリフが出てくると、会場中から大きな笑いとお手拍りが沸き起こりました。一般公募から共演した皆さんも、オーディションを通過した実力を発揮し、笑いの絶えないステージとなりました。



参加された皆さんは楽しそうに共演していました



夜を彩る、鳴門の夏

鳴門市納涼花火大会・鳴門市阿波おどり

鳴門市納涼花火大会が8月7日、市文化会館東側で開催され、約9万5千人の来場者が詰めかける中、大鳴門橋開通30周年を記念し、四国最大級となる花火約1万発が夜空を彩りました。

天気にも恵まれた8月9日から11日の鳴門市阿波おどりでは、演舞場での踊り子たちの熱い演舞で会場は熱気に包まれ、3日間に訪れた約9万5千人の観客は華麗な踊りに酔いしれていました。また、今年は石田靖さん、間寛平さん、すっちーさん、末成由美さんほか吉本芸人の皆さんや、板東英二さん、上野優華さんがスペシャルゲストとして演舞場に踊りこみ、会場に華を添えました。

花火・阿波おどりの開催に当たって、温かいご理解とご協力をいただきました周辺住民の皆さん、関係者の皆さん、ご来場の皆さんに心からお礼を申し上げます。



古高 夏海ちゃん(石井町:左)
湊 愛桜ちゃん(弁財天)

い出の写真に掲載します。投稿ありがとうございました。

読者投稿「夏の思い出写真」



鳴門市勤労青少年ホーム 後期講座 募集 クラブ生



勤 労青少年ホームは、働く青少年の交流の場として、仕事の余暇を健康で楽しく有意義に過ごすための施設です。さまざまな教養講座やクラブ活動がありますので、参加して多くの友達をつくりませんか。



- 【対象】** 市内在住、在勤でおおむね35歳までの勤労青少年
- 【受講料】** 無料。ただし、新規申込者は、教材費などのほか利用者協議会費として1,000円が必要です。
- 【申し込み】** 9月30日(水)までの火曜から金曜(午後1時から8時)に勤労青少年ホーム(☎088-685-5179)へ来館してください。

講座名	定員	曜日	教材費など	時間
生花	20	火	6カ月 500円+ 1回 864円	18:30~ 20:30
書道・硬筆	10	火(月3回)	6カ月 1,000円	18:30~ 20:30
茶道	10	水	6カ月 4,500円	18:30~ 20:30
料理	20	木(月2回)	6カ月 7,200円	18:30~ 20:30
ヨーガ	30	水(月3回)	無料	19:00~ 20:30

講座名	定員	期間	教材費など	時間
エクササイズ	10	10/6~11/24 (火・6回)	2,000円	19:30~ 21:00
大谷焼	15	10/8~12/3 (木・8回)	土代 2千500円 +焼成代 200円=300円	18:30~ 21:00
ハワイアンフラ	20	10/23~ H28/2/5 (金・8回)	無料	19:00~ 20:30
着物着付	10	11/6~12/25 (金・8回)	無料	19:00~ 20:30
英会話	20	H28/1/7~ 3/3 (木・8回)	無料	19:00~ 20:30

クラブ名	定員	曜日	会費	場所	時間
エアロビクス	20	火	6カ月 6,000円	勤労青少年ホーム	19:30~ 20:30
バドミントン	20	火	6カ月 3,000円	勤労者体育センター	19:30~ 21:30
バレーボール	20	土	6カ月 3,000円	勤労者体育センター	19:00~ 21:30
卓球	10	木	6カ月 500円	勤労青少年ホーム	18:30~ 20:30
硬式テニス	25	土	3カ月 10,000円 6カ月 19,800円 1回 1,000円	エビスヤマクラブほか	19:00~ 21:30
吹奏楽(BMS)	40	土	6カ月 6,000円	勤労青少年ホーム	18:00~ 21:00
ゴルフ	15	木	6カ月 1,500円 + 1回 1,000円	マッケイゴルフ倶楽部	19:30~ 21:30

敬老会

「つたの会」の皆様による日本舞踊をはじめ、楽しい企画をご用意しています。皆様のお越しを心よりお待ちしております。

とき 9/19(土) **ところ** 鳴門山上病院 1階 多目的ホール
13:30~

医療法人 久仁会 鳴門山上病院

徳島県鳴門市鳴門町土佐泊浦字高砂205-29
TEL.088-687-1234 FAX.088-687-1078
ホームページ: <http://www.kyujinkai-mc.or.jp/>

資格の時代

フォークリフト運転 技能講習 毎週開催

こんな仕事に役立ちます! 工場・港湾・運送・倉庫・空港

教習車種 第一種免許◎自動二輪普通・大特・牽引・中型・大型
第二種免許◎普通・中型・大型

NARUTO DRIVERS SCHOOL **鳴門自動車教習所**
徳島労働局長登録講習機関 NDS資格講習センター
鳴門市大津町矢倉字五ノ越18番地
TEL.088-685-3144

鳴門校へ はじめまして

TEL:088-686-2678

少し涼しくなりました! お月見楽しみ。

学校規則を守った制服を販売しています。

学園に清楚を届けて61年 ご安心して買い求め下さい。

創業181年 山高学生服

鳴門市撫養町斎田字北浜36(鳴門駅西) ☎685-7007