広報 なると

www.city.naruto.tokushima.jp

No. 724
2011
(平成23年)
8

鳴門携帯NAVI
QRコード：災害情報や休日当番医などの情報を掲載しています。

主な内容

	ページ
鳴門市納涼花火大会・鳴門市阿波おどり	2〜3
鳴門市生活排水対策推進計画	4〜6
市の事業を公開の場で評価します　など	7
鳴門市都市計画マスタープラン	8〜9
市の施設　指定管理者募集	10
市からのお知らせ　ふるさと納税　など	11〜15
まちのできごと　インディゴソックス優勝　など	16〜17
情報ガイド　市展作品募集　など	18〜21
すこやかライフ　がん検診のご案内　など	22
みんなで知ろう！「鳴門市自治基本条例」	23
皆さんと市が協働で行う事業 中・高校生が考える事業の提案を募集します！	24

夏 私たちの出番です
～阿波おどり鳴り物教室～

６月20日～30日の間、毎年恒例の阿波おどり鳴り物教室が開催されました。同教室は参加無料で、鳴門市阿波踊振興協会の指導のもと、男女の踊りと鳴り物(笛･三味線)の各パートに分かれて指導･練習を行うので、初めてのかたでも安心して参加できる内容となっています。今年も多くのかたたちが参加し、一足早い夏を体感していました。

BOAT RACE 鳴門 PRESENTS

鳴門市 納涼花火大会

8月7日(日) 午後8時～9時

鳴門の夏の夜を彩る納涼花火大会をお楽しみください。
◇雨天の場合は12日に延期。最大13日まで延期。
◇周辺交通規制は午後６時30分から実施します。
◇うずしお橋の通行は午後７時15分以降全面禁止

■有料観覧席 １人1,000円(ウッド席、芝生席、階段席、ブロック席、一部を除き自由席)
※400席(売り切れ次第終了)※幼稚園以下、身体障害者手帳・療育手帳持参のかたは半額

【販売場所】 商工会議所窓口で『花火有料観覧席』チケットを購入。平日午前８時30分～午後５時。電話予約またはファクス(ファクス予約は申込書で事務局へ送信してください)。

問 鳴門阿波おどり実行委員会
☎ 685･3748／FAX 686･8080

「NARUTO-ナルト-」ショップin鳴門

アニメ「NARUTO-ナルト-」と鳴門市がコラボレーションした鳴門市阿波おどり、納涼花火大会を開催します。そのコラボレーション事業の一環として、鳴門地域地場産業振興センターで「NARUTO-ナルト-」ショップ in 鳴門を開設しています。等身大キャラクター人形や今年のNARUTOコラボポスター2種類の展示、特大タペストリーの設置のほか、関連グッズを販売しています。

【ところ】 鳴門地域地場産業振興センター
【とき】 午前９時～午後５時 (火曜日定休)
※９月４日(日)まで

問 市役所商工観光課 ☎ 684･1157

■花火見物に臨時列車が運行
８月７日は、ＪＲ鳴門駅午後９時37分発、午後10時18分発のＪＲ徳島駅行きの花火臨時列車が運行されます。
※周辺駐車場(文化会館駐車場は駐車禁止)での花火落下物などによる車両の損傷、車上荒らしなどについては、主催者は責任を負いません。

■無料シャトルバス
ボートレース鳴門駐車場⇔鳴門郵便局前(帰り便は鳴門駅前出発)をご利用ください。

※ボートレース鳴門臨時駐車場利用料金１台500円

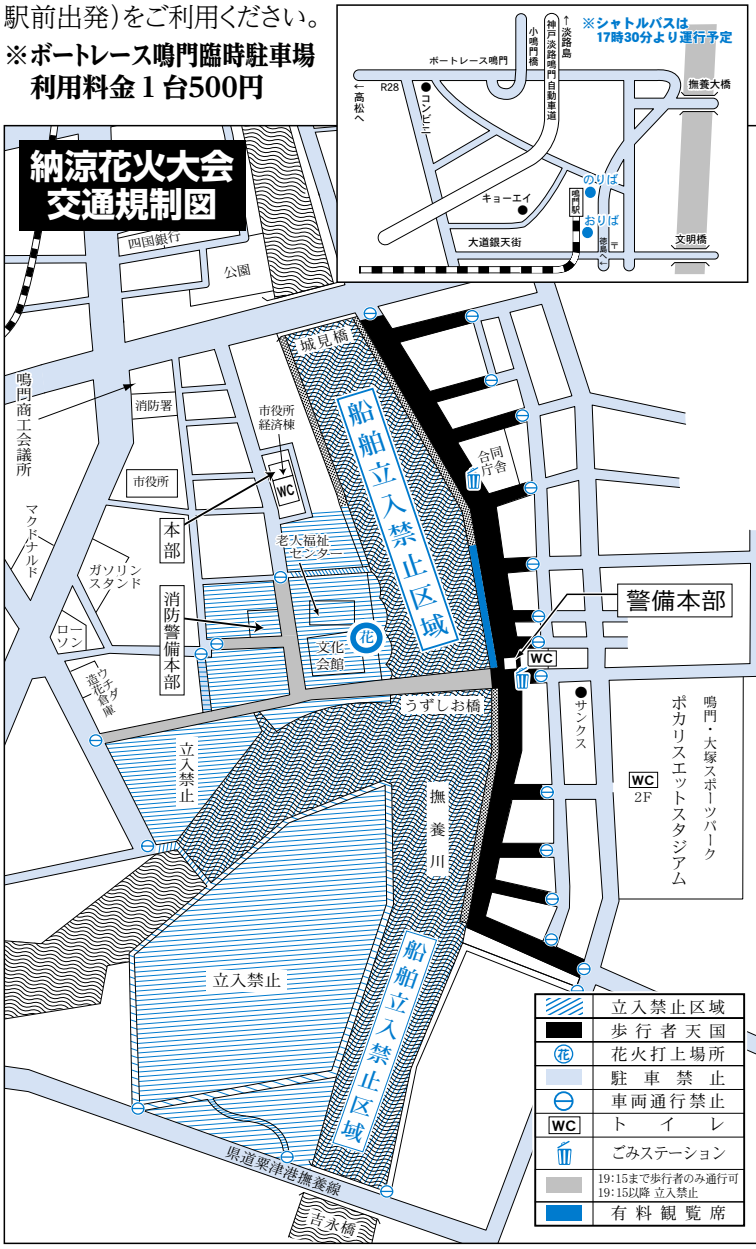

鳴門市阿波おどり

問 鳴門阿波おどり実行委員会
☎ 685･3748／FAX 686･8080

8月9日(火)～11日(木) 午後7時～10時

JR鳴門駅西側の特設演舞場など５カ所で開催します。踊り手たちの熱気と迫力ある踊りをお楽しみください。(雨天の場合は市文化会館で開催します)

◆阿波おどりうちわ配布

桟敷で観覧されるかたには特製うちわを無料で配布します。 NARUTO-ナルト-西演舞場とBOAT RACE鳴門東演舞場では種類が異なります。

【前売り】 600円(小学生以上は有料)当日800円、桟敷入場口周辺で発売

※桟敷は２カ所設置します。身体障害者手帳・療育手帳をお持ちのかたは半額です。

【発売所】 鳴門商工会議所・市役所商工観光課・チケットぴあ「Ｐコード 619－436」

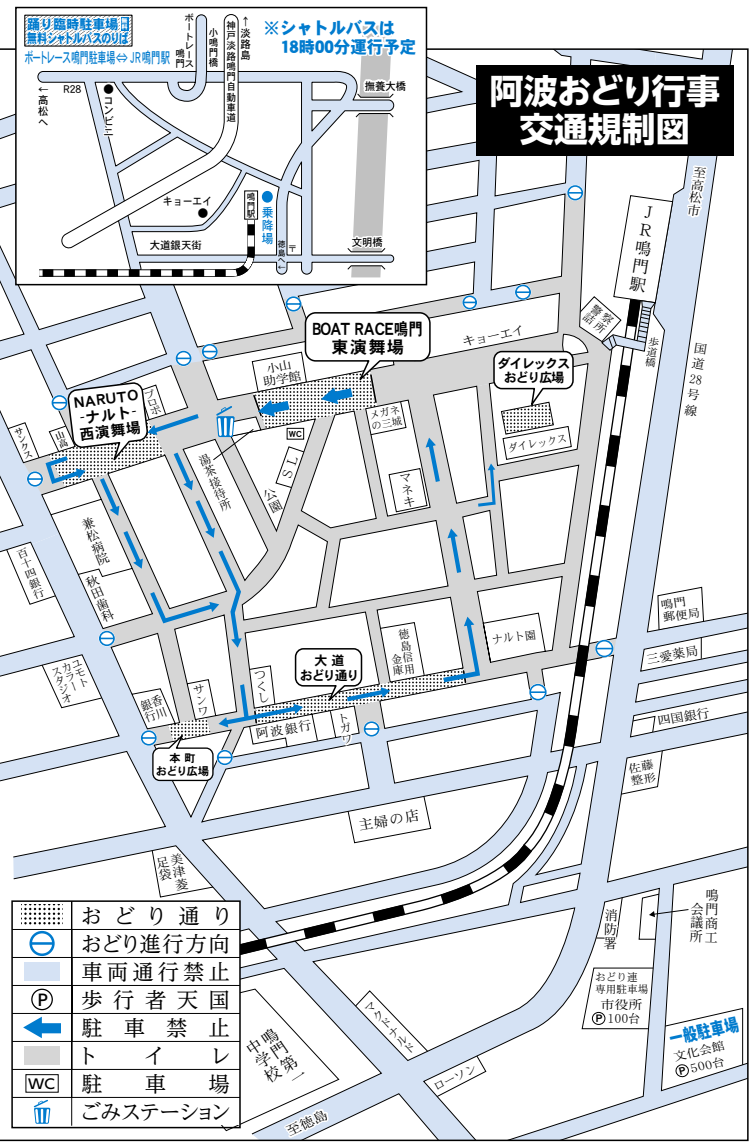

◆アニメ「NARUTO-ナルト-」の声優さんがやってくる

８月11日(木)、人気アニメ「NARUTO-ナルト-」の声優さん(うずまきナルト役：竹内順子さん、うちはサスケ役：杉山紀彰さん)が、阿波おどりを観覧に来ます。

【ところ】 NARUTO-ナルト-西演舞場

◆「にわか連」にご参加を

【実施日】 ８月９日(火)･10日(水)･11日(木)

【踊り込み開始時間】

▶BOAT RACE 鳴門東演舞場　午後８時

▶NARUTO-ナルト-西演舞場　午後９時

【集合時間・場所】

踊り込み開始時間の15分前に各演舞場の東側踊り入り口横へ集合してください。

選抜阿波おどり大会

8月8日(月)　午後６時30分～８時30分

鳴門市阿波踊振興協会所属７連が競演する他、ゲスト連鳴西連が登場。

【ところ】 市文化会館

【入場券】 前売り700円(当日800円)

※小学生以上は有料で、身体障害者手帳・療育手帳をお持ちのかたは半額です。

【発売所】 鳴門商工会議所・市観光情報センター・鳴門地域地場産業振興センター・道の駅第九の里・小山助学館鳴門店･市文化会館･チケットパル(鳴門ガス)･市役所商工観光課・市内ローソン(一部店舗を除く)

問 鳴門市阿波踊振興協会　☎684･1157

初おどりと撮影会

8月9日(火)

【ところ：時間】 (雨天中止)

▼霊山寺：午前10時～10時15分

▼鳴門公園千畳敷：午前11時30分～11時40分

【モデル】 鳴門うずしお大使･なると市連

※撮影会には無料で参加できます。

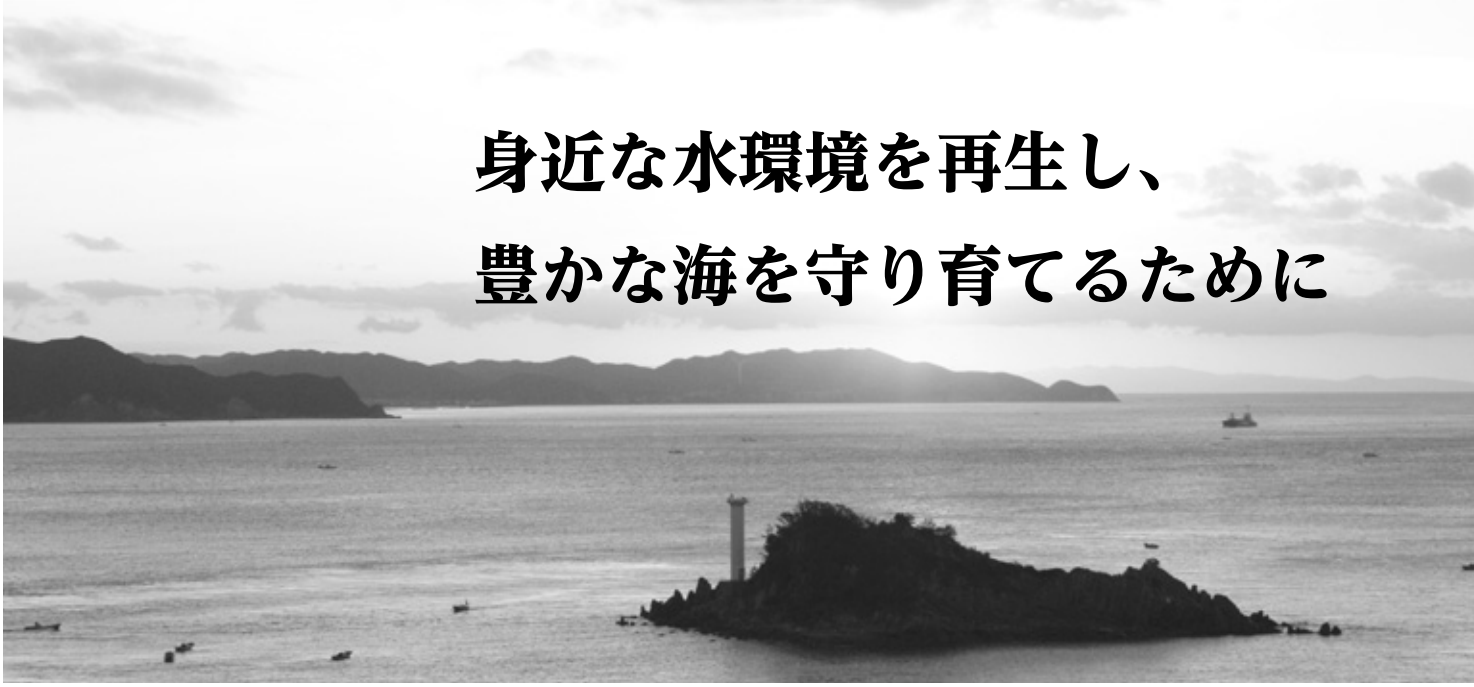

身近な水環境を再生し、豊かな海を守り育てるために

身近な河川や水路の水質

本市には、旧吉野川や市内の中心部を流れる撫養川や新池川など主要な河川のほか、多くの小河川や水路が流れています。主要な河川については、これまでも国・県・市で水質調査を行ってきましたが、市は昨年度、身近な河川や水路についても水質調査を実施しました。

河川などの水質汚濁の指標にはさまざまなものがありますが、その代表的なものが水中の有機物(汚濁物質)を微生物が分解するとき消費する酸素量であるBOD(生物化学的酸素要求量)で、数値が大きいほど汚濁が進んでいることを示しています。河川や水路の水質調査によるBOD検査結果は、図1のとおりです。

水質汚濁の原因は生活排水

河川や海域など公共用水域の水質汚濁の原因は、家庭や工場から排出される有機物、生活排水や工業排水、農業排水などに含まれるリンや窒素、工場廃水などに含まれる有害物質などが挙げられます。一昔前までは、工場や事業所などからの排水による河川などの水質汚濁が社会問題となっていましたが、これらの排水は、現在「水質汚濁防止法」などで排出規制が行われています。

これに対して、近年、河川などの水質汚濁の大きな原因として、問題になってきているのは、私たちの家庭から排出されている生活排水です。生活排水は、「し尿」と「し尿」以外の「生活雑排水」とに分類されます。このうち、「し尿」は、通常、処理されずに河川などの公共用水域に流出することはありませんが、「生活雑排水」は未処理のまま排出されていることが少なくありません。

私たちの生活に伴って排出される汚濁負荷は、BODにして、1人1日当たり約40グラムといわれていますが、その3分の2に相当する約27グラムは、台所や風呂、洗濯などの生活雑排水によるものです。くみ取り便所や単独処理浄化槽を使用している家庭では、これら生活雑排水は未処理のまま排出されています。昨年度実施した河川などの水質調査結果を見ると、農地が広がって住宅の少ない地域の河川や水路に比べ、住宅が密

図1

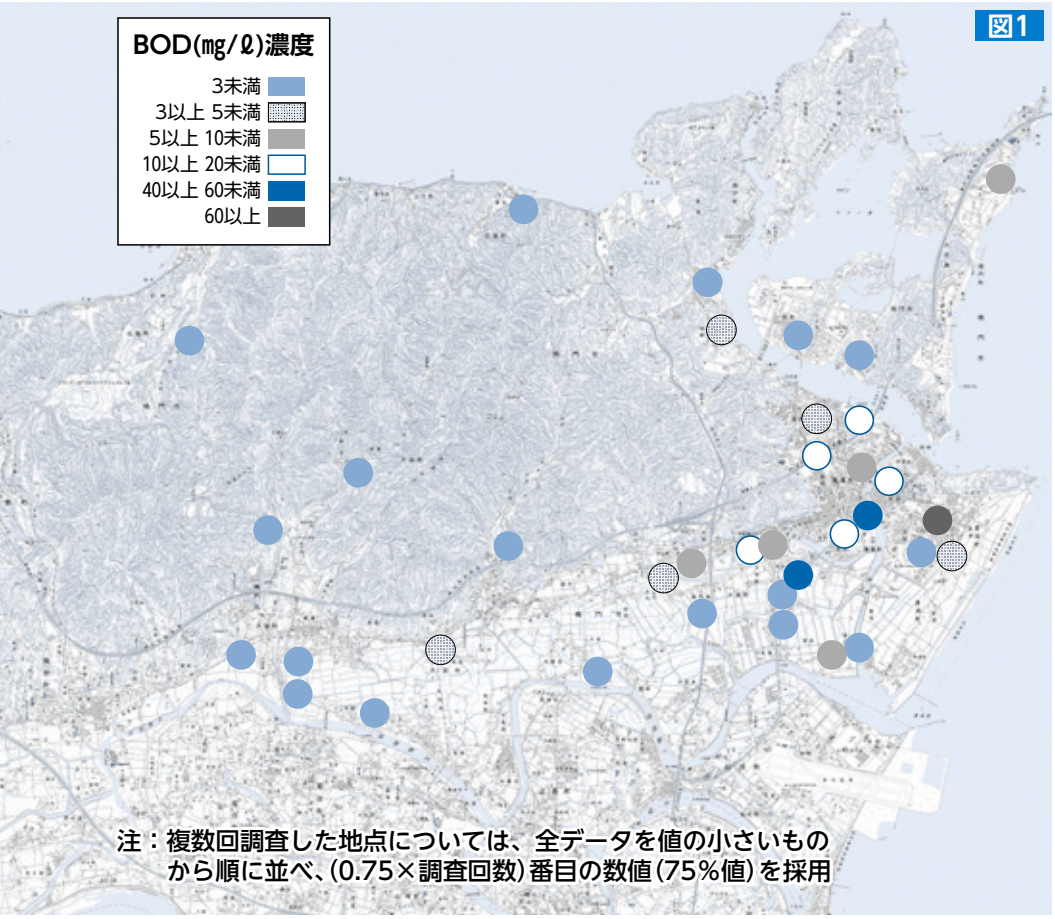

注：複数回調査した地点については、全データを値の小さいものから順に並べ、(0.75×調査回数)番目の数値(75%値)を採用

集して人口が多い地域の河川や水路の方が水質汚濁は進んでいます。また、同じ河川でも工場に近い場所より住宅密集地に近い方が水質は悪化していることも確認されています。

これらのことから、本市の公共用水域における水質汚濁の最も大きな原因は、生活雑排水であると考えられます。

生活排水処理施設の種類

生活排水は、個別に処理するか、集合して処理するかによって処理施設を個別処理施設と集合処理施設に分類することができます。個別処理とは、建築物の敷地内で処理する方法をいい、集合処理とは、建築物の敷地から離れたところに汚水を管渠で送り、その地域の汚水を集合して処理する方法のことです。

生活排水処理施設のうち、公共下水道に代表される集合処理施設は、「し尿」と「生活雑排水」の両方の処理が可能です。一方、個別処理施設で「し尿」と「生活雑排水」の両方が処理できるのは、合併処理浄化槽だけです。

鳴門市生活排水対策推進計画を改定

市は、汚水処理人口普及率が依然として低いことや河川などの水質が悪化していることから、総合的かつ計画的な生活排水対策を推進するため、本年3月に「鳴門市生活排水対策推進計画」を改訂しました。

本計画の理念を**「身近な水環境を再生し、豊かな海を守り育てよう」**とし、それを実現するための基本方針を**「家庭から排出される汚濁負荷を削減すること」**と**「河川や水路等の水辺環境を再生すること」**の二つとしています。

計画期間は、平成23年度から平成32年度までの10年間で、**「汚水処理人口普及率の向上（目標値60％）」**と**「公共用水域の水質改善」**を実現するため、4つの基本施策に取り組み、水環境の保全・再生を図っていきます。

基本施策1．生活排水処理施設の整備促進

健全な水環境を保全するためには、河川などの水質汚濁の大きな原因である台所・風呂などからの未処理生活雑排水の排出量を削減する必要があります。このため、生活雑排水も処理できる生活排水処理施設の整備促進を図っていきます。

○**重点施策**　①流域関連公共下水道の計画的な整備推進②公共下水道への接続の促進③合併処理浄化槽の普及促進④コミュニティ・プラントの維持管理⑤し尿処理施設の管理・運営

基本施策2．水辺環境の保全・再生

河川などの水質を改善し、良好な水辺環境を形成するためには、生活排水対策とあわせて、低下している河川の自浄能力を高めることが必要です。このため、河川などの自然浄化能力の回復を図るための環境保全や再生に取り組んでいきます。

○**重点施策**　①河川等における定期的な水質調査の実施と調査結果の公表②河川等の環境保全・再生

汚水処理人口普及率

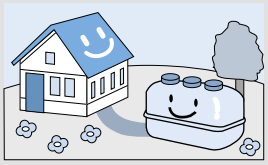

汚水処理人口普及率とは、公共下水道や合併処理浄化槽など生活排水すべてを処理できる処理施設処理人口を総人口に対する割合で示したものです。

平成21年度末の汚水処理人口普及率の**全国平均は85.7%で、鳴門市は29.9%**でした。これは、70.1%の市民の生活雑排水が、未処理のままで河川や海域に排出されていることを意味しています。47都道府県中、汚水処理人口普及率が最も低い**徳島県（47.6%）内24市町村のなかでもワースト5**という状況です。

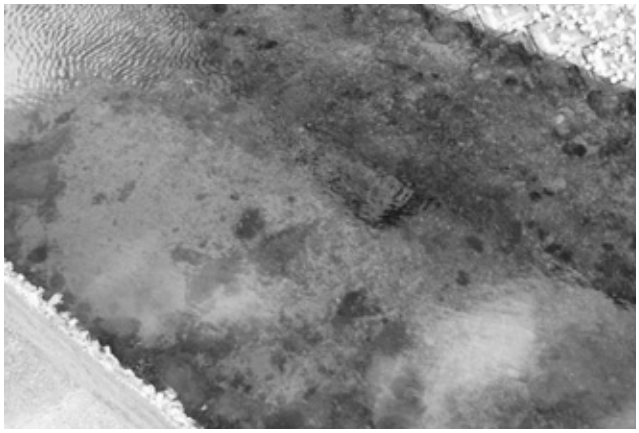

生活雑排水が流入している河川（左）と流入していない河川（右）（いずれも撫養町北浜）

市民ボランティア団体「新池川をきれいにする会」が新池川周辺の環境を良くしようと、シバザクラを川沿いへ植栽しました。

基本施策3. 水環境に関する啓発活動の推進

計画の理念を達成するためには、市、市民、事業者などが水環境に関心を持ち、水環境に対するそれぞれの責任と役割を理解し、日常生活での生活排水対策や水環境の保全に自らが取り組み、その行動の和を広げていくことが不可欠です。このため、水環境や生活排水対策に関する啓発活動に取り組んでいきます。

○**重点施策** ①生活排水に関する啓発活動の推進②浄化槽の適正な維持管理に関する啓発

基本施策4. 生活排水対策の連携・強化

河川などの水質改善や良好な水環境の維持を図るには、市や市民、事業者、関係機関などがそれぞれ個別に行うより、連携して取り組んで行く方が効率的です。また、施策の推進には、国や県など関係機関との連絡調整も欠かせません。このため、市民や事業者、関係機関などと綿密な連絡調整を図り、各種事業を総合的・有機的に推進します。

○**重点施策** ①水環境の保全に関する効果的な推進体制の確立②市民団体等との連携・協働による保全活動③河川管理者等との連携④国や県、周辺自治体等関係機関との連絡調整

生活排水対策を推進するために

川や海を汚さないためには、何よりも汚れた水をそのまま流さないようにしなければなりません。その最も有効な方法は、「公共下水道」や「合併処理浄化槽」を利用していただくことです。特に、ほとんどの家庭が生活排水を個別に処理せざるを得ない状況の本市においては、個別処理施設の約8割を占めている「単独処理浄化槽」や「くみ取り槽」を、「合併処理浄化槽」に転換していただくことが急務となっています。

市では、単独処理浄化槽などを合併処理浄化槽に転換する場合、費用の一部を助成する制度(詳細は右枠内)がありますので、ご利用ください。

また、日々のちょっとした気遣いによって河川などへの汚濁負荷を軽減することもできます。例えば、大さじ一杯のマヨネーズを台所から排出口に流すと、コイやフナなどの魚が住める水質(BOD値5mg/ℓ)にするには300ℓの浴槽13杯もの水が必要になるといわれていますが、流さずに紙で拭き取ってもらうだけで、河川などへの汚濁負荷量を減らすことができるのです。家庭での日々の取り組みが身近な河川や水路の水質浄化につながります。

水質汚濁が進んでいる河川や水路の周辺住民のかたからは、川底に堆積した汚泥の浚渫や悪臭対策を求める声が絶えません。しかし、その原因が自分たちの家庭排水であることに気づいていないかたも多いのではないでしょうか。

市民の皆さんには、家庭や事業所の台所や洗面所は、地域河川の水源でもあることを十分に認識していただき、生活排水対策に取り組んでいただけるようお願いします。

合併処理浄化槽整備補助制度を利用ください

【補助対象者】 家屋などの建て替えを伴わずに、既設の「単独処理浄化槽」や「くみ取り槽」を撤去して、「合併処理浄化槽」を設置する市民、もしくは特定非営利活動法人

【補助対象となる合併処理浄化槽】 小型合併処理浄化槽機能保証制度により保証登録された処理対象人員が10人以下のもの

【補助対象地域】 鳴門市全域(下水道法第4条第1項の認可を受けた区域を除く)

【浄化槽を設置する建物の要件】 ①専用住宅もしくは住居部分が建物の2分の1以上を占める併用住宅②特定非営利活動法人の事務所

【補助金の額】 5人槽…30万円 ／ 7人槽…37万5千円 ／ 10人槽…49万5千円

※併用住宅の場合は、住居部分の延べ床面積で補助額を決定。既設の単独処理浄化槽やくみ取り槽をすべて撤去する場合は、それぞれ3万2千円増額

【申請書の提出期限】 工事に着手する日の15日前までに申請書を提出してください。今年度の申請書の受付は、12月28日(水)までです。

問 市環境政策課 ☎ 683・7571

下水道普及促進対策助成金の助成対象を拡大しました

市では下水道普及促進対策助成制度として、「供用開始の日から1年以内に浄化槽を廃止し下水道への接続を完了したかた」、および「3年以内にくみとりトイレの水洗化を行い下水道への接続を完了したかた」に6万円(上限)の助成金を交付しています。7月から以下のとおり助成対象を拡大し、より多くのかたに活用してもらえるようにしました。

【新たに拡大した助成対象】 供用開始の日から1年を超え3年以内に浄化槽を廃止し下水道への接続を完了したかた。

助成金額4万円(上限)

※すでに下水道に接続し、このたびの措置によってあらためて助成対象となったかたには遡及して助成金を交付します。

【申請方法】 排水設備工事の申請をする時にあわせて、下水道課まで申請してください。

問 市役所下水道課 ☎684・1170、684・1173／FAX684・1343

市の事業を公開の場で評価!

外部評価委員会 開催

傍聴に来てください!

■「市民参加の外部評価委員会」の概要

【内　容】 市が実施する事業を、その必要性や有効性、効率性などの観点から、外部有識者の委員と先に募集した市民判定員が公開の場で「廃止・民間・要改善・現状維持・拡充」の評価を行います。

※傍聴者は評価できません。

※評価する事業は、ケーブルテレビのデジタル放送のテレビ鳴門(11ch)のデータ放送と市ホームページでお知らせします。

【と　き】 8月28日(日)午前9時50分～午後5時30分

【ところ】 鳴門地域地場産業振興センター2階　第1会議室

問 市役所企画課　☎684・1713

平成23年　第2回 定例市議会

6月7日から6月27日までの21日間の会期で第2回定例市議会が開かれました。条例の改正など6議案、人事案件1件(2人)について、それぞれ審議され、原案どおり承認・可決・同意されました。

【鳴門市文化会館条例の一部改正】

鳴門市文化会館の管理・運営について指定管理者制度を導入するために、鳴門市文化会館条例の一部を改正しました。

【人権擁護委員(人事案件)】

次のかたが同意されました。

大黒三義(里浦・66歳)
武市良博(市場・63歳)

鳴門市職員　募集

市では、9月に新規職員の採用試験の募集を受け付け、10月16日(日)に第一次試験を実施します。

【採用試験区分】

一般行政事務職(一般上級、民間企業経験者上級、身体障害者上級、一般初級)、土木技術職(上級)、化学技術職(上級)、保健師、保育士、消防職(一般初級、救急救命士初級)、幼稚園教諭

※募集人員は、各職種(試験区分)ごとに若干名を予定。

詳細は、8月末頃から市ホームページに掲載するとともに、広報なると9月号に掲載します。

問 市役所人事課　☎684・1122

「鳴門市都市計画マスタープラン」策定

「都市計画マスタープラン」は、地域別の整備課題に応じた整備方針、地域の都市生活、経済活動などを支える諸施策の計画などを総合的に定めるものです。平成11年3月に同プランを策定し、策定からおおむね10年が経過しました。人口減少・少子高齢化の進展などの社会経済情勢の変化や都市計画制度の変更などを背景として、本年3月に、新たに「鳴門市都市計画マスタープラン」を策定しました。

多くの市民の皆さんにご協力をいただきました

新しい都市計画マスタープランづくりにあたり、平成21年度にはアンケート調査や14地区自治振興会との懇談会などを実施し、市民の皆さんのまちづくりに対する意向をお聞きしました。平成22年度には都市計画審議会においてまちづくりの全体構想、地域別構想について熱心に議論していただきました。多くの市民の皆さんにご意見・ご協力をいただき、ありがとうございました。

将来人口

都市計画マスタープランでは、将来の人口や産業の動向を予測して都市づくりの方針を決めていく必要があります。

本市においても、人口減少・少子高齢化が進行することが予測されます。

平成17年は国勢調査による実績値。将来人口は、国立社会保障・人口問題研究所の「日本の市区町村別将来推計人口」(平成20年12月推計)の数値を採用

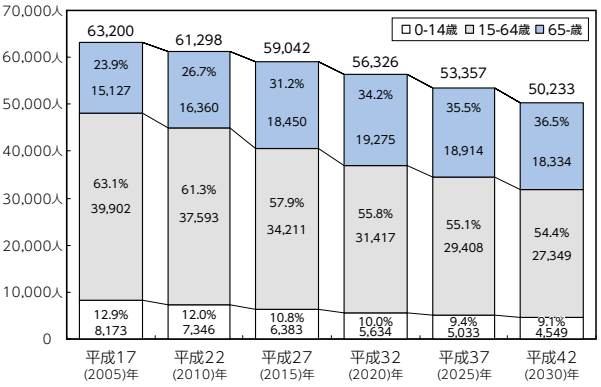

地区懇談会

都市計画審議会

都市計画審議会会長から答申

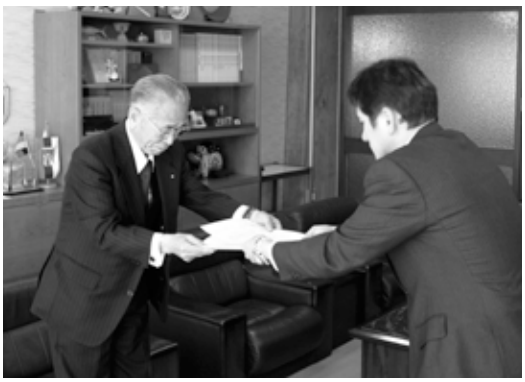

鳴門市の将来都市構造

本市の現況と課題を踏まえ、都市づくりの基本目標と基本方向を次のように定めました。

◆都市づくりの基本目標◆

「すべての人が安全で快適に暮らせるようさまざまな都市機能が効率的に配置され、交通ネットワークにより結ばれた都市、豊かな自然環境や歴史文化を大切にし、これらを生かした多様な産業が活発に営まれるにぎわいのある都市、市民が自らの暮らす地域を誇りに思い「住んでよかった」、また「住んでみたい」と思える魅力あふれる都市づくり」を市民との協働により目指す。

都市づくりの課題	都市づくりの基本方向
○人口減少・少子高齢化 ○都市機能の郊外流出 ○中心市街地の空洞化	**●安定・成熟社会を前提とした集約型の都市づくり** ①中心市街地に生活に必要な都市機能が集積したコンパクトな都市づくり ②都市機能の集積による生活利便性の向上と「街なか居住」を推進 ③郊外では大規模集客施設の立地を抑制しつつ生活利便性を確保
○都市の防災力向上 ○地域産業振興 ○地球規模の環境変化	**●自然環境と共生する安全・安心な都市づくり** ①環境負荷が少なく緑豊かで快適に暮らせる都市づくり ②将来にわたる持続的な発展が可能な一次産業を推進 ③公共施設や都市施設など都市の既存ストックを有効活用 ④安心して安全に暮らし続けることができる都市づくり
○美しい景観の保護 ○地域の活性化 ○ライフスタイルの変化	**●市民との協働による地域資源を生かした都市づくり** ①自然環境、歴史的文化的資源の保全と美しく魅力ある都市景観づくり ②市民との協働による観光地としてのブランド力や地域の魅力向上 ③新たな交流を創出・交流人口の増加と個性ある地域文化の創造

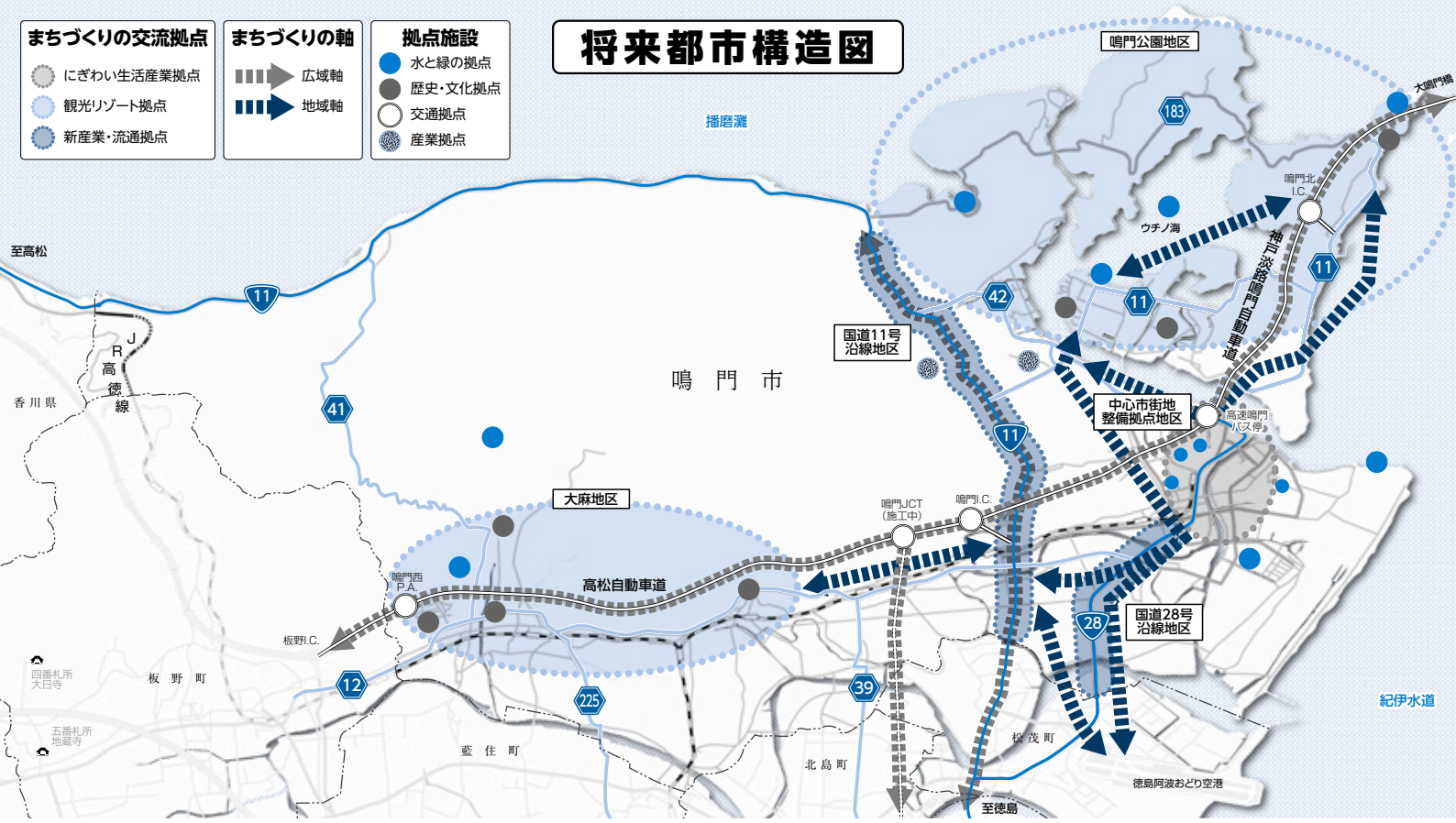

市内9地区の地域別構想

地域別構想は、全体構想に示された整備の方針などを受けて、地域の特性に応じた都市づくりの基本的な方向を示すものです。

北灘町

▷豊かな水や緑、海辺の環境を守り漁業を振興するまち▷自然と共生し海の景観を生かした観光のまち

瀬戸町

▷工業・漁業と住宅が調和し水と緑が豊富な快適な住環境のまち▷豊かな自然環境を守り漁業を振興するまち▷美しい海と島の景観を生かした観光レジャーのまち

鳴門町

▷海辺の景観と地域資源を生かした観光リゾート拠点のまち▷豊かな自然環境を守り農業と漁業を振興するまち▷海と緑に囲まれ学びと遊びが共存する快適な住環境のまち

撫養町川東地区

▷水と緑が豊富な健康的で快適な住環境のまち▽街道など伝統的な景観を生かしつつ防災力に富んだまち▷商業・工業・公園などの拠点に人が集いにぎわいあふれるまち

撫養町川西地区

▷「まちの顔」である中心市街地を拠点として、にぎわい便利に暮らせるまち▷市街地内に水と緑の拠点が計画的に配置され、災害に強く快適な住環境のまち▷市民との協働により環境と共生しつつ鳴門らしい景観をつくるまち

大麻町板東地区

▷豊かな自然環境や地域の歴史、伝統、文化を生かした観光拠点のまち▷商業、農業と住宅がバランス良く調和した快適な住環境のまち

大麻町堀江地区

▷農業、工業、商業と住宅が調和した快適な住環境のまち▷豊かな自然環境を守り農業を振興するまち▷伝統産業や地域資源を生かした歴史文化が息づくまち

大津町

▷商業、工業、農業と住宅が調和した生活利便性のよいまち▷自然環境と農の景観を守り農業を振興するまち▷交通利便性を生かした産業を振興するまち

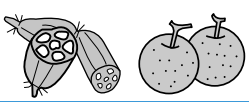

里浦町

▷かんしょを中心とした生産性の高い農業を振興するまち▷工業、農業、漁業と住宅が調和した快適な住環境のまち▷海辺の環境や農の景観を守り地震などの災害に強いまち

将来都市構造・地域別構想の実現に向けて

都市計画マスタープランは都市計画の基本指針として、市民と行政が都市づくりの基本的な目標を共有しながら、市民との協働により将来都市像を実現していくことを目的としたものです。

本市では、将来都市像の実現に向けて、市民の皆さんと協働したまちづくりに取り組みますので、積極的なご参加とご協力をお願いします。

問 市役所まちづくり課 ☎684-1171

公の施設の指定管理者を募集します

現在指定管理者制度を導入している公の施設のうち次の施設について、平成24年3月31日で指定期間が終了することから、平成24年4月からの指定管理者となる団体を募集します。また、文化会館については、来年度から新たに指定管理者制度を導入します。

【指定管理者を募集する施設】

①賀川豊彦記念館（大麻町桧字東山田50―2）

②ドイツ館（大麻町桧字東山田55―2）

③文化会館（撫養町南浜字東浜24―7）

【①②③募集担当課】市役所文化交流推進課（☎684・1199）

④老人福祉センター（撫養町南浜字東浜30―9）

【④募集担当課】市役所長寿介護課（☎684・1071）

⑤勤労青少年ホーム（撫養町南浜字東浜27―3）

⑥観光情報センター（撫養町大桑島字濘岩75―1）

【⑤⑥募集担当課】市役所商工観光課（⑤勤労青少年ホーム　☎684・1745）（⑥観光情報センター　☎684・1453）

⑦婦人会館（撫養町南浜字東浜165―10　鳴門地域地場産業振興センター5階）

【⑦募集担当課】市教育委員会生涯学習人権課（☎686・8807）

⑧体操場（大津町備前島字松の本219）

【⑧募集担当課】市教育委員会体育振興室（☎686・8804）

※「賀川豊彦記念館とドイツ館」、「老人福祉センターと勤労青少年ホーム」は、それぞれ2つの施設を一体として管理する指定管理者を募集します。

【指定予定期間】　平成24年4月1日～27年3月31日

【募集要項】　募集要項などの資料は、8月1日から各募集担当課で配布します。（平日の午前8時30分～午後5時15分）なお、募集要項は市ホームページの新着情報からダウンロードすることもできますが、詳細な参考資料は、各施設の募集担当課で配布します。

【応募資格】　市内に事務所を置くまたは置こうとしており、一般競争入札の参加を制限されていないなどの条件に適合する法人やその他の団体。（詳細は募集要項をご覧ください）なお個人の応募はできません。

【現地説明会】　現地説明会の申し込みなどは、各担当課に問い合わせるか、募集要項をご覧ください。

【応募方法】　9月1日（木）～9月9日（金）（平日の午前8時30分～午後5時15分）に各募集要項に定めた各施設の担当課へ所定の書類を提出してください。

【指定管理者の候補者の決定】

候補者の決定は、11月下旬に予定しています。ただし、審査の状況によっては変更する場合があります。なお、候補者が指定管理者となるには、議会の議決が必要です。

指定管理者制度に関する全般的な質問は市役所財政課（☎684・1444）へ問い合わせください。

生活環境を守るため空き地の草刈りを

市役所環境政策課では、生活環境を守るため、住宅地周辺の空き地などの雑草除去を所有（管理）者にお願いしています。夏は雑草の成長も早く、放置しておくと害虫が繁殖するなど、周辺の生活環境に悪影響を与えますので、所有（管理）地の雑草除去をお願いします。

問 市環境政策課　☎683・7571

毎月勤労統計調査特別調査のお願い

本年7月31日現在で、常用労働者を一人から四人雇用している事業所を対象に調査を実施します。調査対象になる事業所には、8月から9月にかけ統計調査員が訪問し、調査の内容をお聞きして調査票を作成します。「統計法」により、秘密は守られ、統計以外の目的に使用されることはありませんので、ご協力をお願いします。

問 徳島県統計調査課　☎621・2137

「ふるさと鳴門」を応援してください

「ふるさと納税」とは？

「納税」という言葉ですが、実際に税金を納めるものではありません。「ふるさと」の県や市町村に「寄附」をすることにより所得税と住民税から、その「寄附金」の一部が控除され、結果的に「納税」したことと同じになる制度です。

◆税制上の優遇措置について　この寄附金については、所得税、個人住民税から控除されます。

(例) 年収700万円（個人住民税30万円）のかたが**4万円寄附をした場合**

◇所得税の所得控除による軽減　(40,000－2,000)×10%　＝　3,800円
◇住民税の所得控除による軽減　(40,000－5,000)×10%　＝　3,500円
(40,000－5,000)×(90%－10%)　＝　28,000円

※税控除を受けるためには、確定申告が必要です。　※詳しくは市ホームページまたは税務署などで確認ください。

◆所得税3,800円、住民税31,500円、合わせて**35,300円が軽減**されます。（税の軽減には上限があります。）

◆ふるさと納税のメニュー　（寄附申立の際に下記12メニューから使途指定できます）

①子育て支援および青少年健全育成等の次世代育成支援に関する事業
②社会福祉および高齢者福祉の向上に関する事業
③健康増進およびスポーツ振興に関する事業
④防災・防犯対策および救急・消防などの充実強化に関する事業
⑤環境の保全および循環型社会の構築などに関する事業
⑥教育環境の充実および生涯学習の推進に関する事業
⑦文化・芸術活動の推進および文化財の保護活用に関する事業
⑧地場産業の育成および企業誘致・就業機会の充実などに関する事業
⑨地域ブランドおよび地産地消の推進に関する事業
⑩観光・交流の推進に関する事業
⑪地域コミュニティ・ボランティア活動の推進に関する事業
⑫指定なし
※５千円以上寄附いただいたかたには、鳴門の特産品を進呈します。

「ふるさと」とは、昔住んでいたところなの？

ふるさと納税の「ふるさと」に決まった定義はありません。生まれ育った「ふるさと」や家族が住んでいる「ふるさと」、旅で訪れたこころの「ふるさと」など、自分が思う「ふるさと」であればどこでも大丈夫です。

◆「ふるさと納税寄附金」使途状況　（平成23年3月31日現在）

内　容	使途金額(円)
子どもとひとり親家庭などにおける相談機能整備事業（上記①）	1,112,000
身体障害者会館活用促進支援事業（上記②）	495,000
スポーツ・レクリエーション普及活動事業（上記③）	77,000
小・中学校の図書購入事業（上記⑥）	182,000
鳴門市阿波おどり運営事業（上記⑩）	300,000
自治振興促進支援事業（上記⑪）	20,000

スポーツ・レクリエーション普及活動事業の中で購入した、ニュースポーツ「キンボール」のボール

◆ふるさと納税制度の手続きは

【申し込み方法】

①窓口申請の場合

担当窓口へ連絡ください。手続きなどについて説明します。 → 「寄附申立書」に必要事項を記入、押印の上、担当窓口まで郵送ください。 → 「寄附申立書」到着後、寄附受理の用意ができたら確認の連絡をします。

②電子申請の場合

市ホームページへアクセスしてください。 → 申請フォームに必要事項を入力し、送信してください。 → 返信メールを確認ください。

【送金の方法】

銀行振込	①市役所から郵送する「納付書」で納付いただく方法 ②お知らせする口座に振り込みいただく方法（事前に振込予定日をお聞きします） ※一部金融機関を除き、手数料はご負担ください。
持　参	直接、市役所企画課へお持ちください（事前に持参の予定日時をお聞きします）。

〈ご注意ください〉

○本市から、寄附を強要することはありません。○「口座振込」で送金をされるかたは、「寄附申立書」到着後、確認の連絡時に口座番号をお知らせします。その口座以外に振り込みを依頼することはありません。○ふるさと納税制度をかたった寄附の強要や詐欺行為には十分ご注意ください。

ふるさと鳴門応援サイト　http://www.city.naruto.tokushima.jp/contents/furusato/index.html

ふるさと納税に関するお問い合わせは、市役所企画課（☎ 684･1120）まで

安全・安心なまちをめざして

市防災会議を開催

市防災会議が7月7日、市役所共済会館で開催され、泉市長をはじめ自治振興連合会会長ら委員34人が出席しました。

防災会議は災害対策基本法に基づき設けられており、毎年、開催されています。

泉市長は冒頭のあいさつの中で、現在、喫緊の課題として取り組まなければならない、地震・津波のための施策や事業を取りまとめた「鳴門市地震津波対策推進計画」を策定中であることや、当該計画を今後数カ月でまとめることを報告しました。

また、会議の中で市地域防災計画・市水防計画の改正を行いましたが、地震・津波対策については、現在、国や県において、対策の前提となる地震・津波被害規模の想定見直しが行われていることから、今回の改正では、この度の東日本大震災を受けての具体的な地震・津波対策は示していません。

今後、国や県の地震・津波被害規模の想定見直し、また防災計画がまとまり次第、それらを反映した「鳴門市地域防災計画」を策定する予定で、策定時には広報なるとなどを通じて市民の皆さんにお知らせします。

9月1日は市総合防災訓練

市では、今年も「防災の日」の9月1日10時から、災害対策基本法と市地域防災計画に基づき、関係機関と市民の皆さんのご協力のもと、市総合防災訓練を実施します。

今回は、3月11日の東日本大震災以来、特に津波避難に対する関心が高まっているため、鳴門・大塚スポーツパークを主会場に、地震津波避難訓練を主として、防災ヘリによる救助訓練などの各種訓練を行います。

このほかにも、災害が発生した時、被害を軽減するためには、行政・市民・地域が一体となって取り組むことが必要となることから、市内の保育所、幼稚園、小学校、中学校、高校、また各地区の自主防災会や自治振興会、各事業所の皆さんの参加を得て全市をあげた総合防災訓練とします。ぜひお近くの訓練場所に足をお運びください。

問 市役所危機管理室 ☎684・1711

もしも、災害が起こったら(第三回)

風水害編：到来時期や規模、雨量などはある程度の予想が可能です。台風や大雨が近づいたときはテレビやラジオなどの気象情報に注意し、必要な場合はすみやかに避難するようにしましょう。

①地域の特性を知る

台風や大雨は、河川の氾濫や地すべり、がけ崩れなど地域の特性に応じたさまざまな災害をもたらすことがあります。お住まいの地域ではどのような災害が発生しやすいか、また、危険な個所はどこかなどを日頃から確認しておきましょう。

②家の周りを点検

強風に備え家屋や塀、看板などの老朽個所を補強するとともに、排水溝などがゴミで詰まっていないか点検しておきましょう。また、強風で飛ばされそうなもの、浸水時に流されそうなものは、全て室内に取り込むか、固定するなどの対策が必要です。

簡易耐震リフォーム工事に最大50万円の補助

市では木造住宅の耐震化を推進するため、「耐震化工事」または「耐震化工事とリフォーム工事」を行う場合に、県の補助金(最大40万円)に上乗せして最大10万円の補助金を交付します。

■対象住宅

次の要件を全て満たす木造住宅が対象となります。

○市が実施した耐震診断で上部構造評点が1.0未満の住宅

○現に居住の用に供している住宅

○過去に木造住宅耐震改修事業補助金を受けていない住宅

■対象となる工事

工事費が税抜きで20万円以上であり、平成24年2月28日までに完了実績報告書が提出できる工事で次に該当するもの(①は必ず実施し②~④のうち一つ以上を必ず実施してください)。

注)申請時点ですでに工事契約または工事着手している場合は対象外となります。

①高さ1.5m以上の家具をすべて固定**(必須)**

②上部構造評点0.7未満を0.7以上とする耐震補強工事(※)

③上部構造評点0.7以上(1.0未満)の評点を向上させる耐震補強工事(※)

④耐震ベッドまたは耐震シェルターを設置する工事

(※耐震補強工事の例：壁の補強、屋根の軽量化、基礎の補強など)

⑤リフォーム工事

なお市の補助金を受ける場合は上記に加え次の要件を満たす必要があります。

○県の「住まいの安全・安心なリフォーム支援事業」と同時に申請を行うこと

○市税の滞納のないかたが所有する住宅であること

○鳴門市内に本店を有する建設業者など(個人業者でも可)が工事を施工するもの

■補助金額 最大50万円

・県補助：補助対象工事費(税抜き)の2分の1(上限40万円)

・市補助：補助対象工事費(税抜き)の4分の1(上限10万円)

■事業実施戸数 30戸

■募集期間(第一回)

9月30日まで(市の上乗せ補助金を受ける場合は平成23年8月8日から受付開始)

■申し込みおよび問い合わせ先

市役所まちづくり課 建築担当 ☎684・1218

避難場所や災害時の行動をみんなで確認

問 市役所危機管理室（☎684・1711/FAX684・1336）

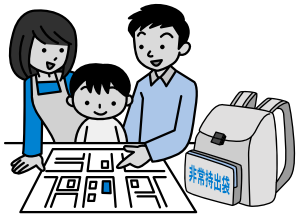

災害時に避難ができる市内の避難所は次の139ヵ所です。市では、一部施設の廃止や改築を受け、避難所の見直しを行いました。あらためて、地域の避難所を確認するとともに、非常時の行動について家族などと話し合っておきましょう。

津波が発生するおそれがある場合は、緊急的・一時的に、お近くの高台などに避難し、その後、指定の避難所に避難ください。今後、国・県の地震・津波の想定見直しを受けて、それらを反映した避難所を設定し、市民の皆さんに再度周知を行います。

撫養町	天理教大教会　芦余台集会所 木津元村集会所　原地集会所 鳴門テクノスクール 東浜集会所　南浜集会所 **老人福祉センター** **勤労青少年ホーム　市民会館** **徳島北農協撫養支所（旧鳴門市農協）** **第一中学校　第一高校** 斎田集会所　**斎田公民館** **撫養小学校　撫養幼稚園** **鳴門高等学校** **黒崎小学校**　黒崎幼稚園 黒崎集会所　黒崎団地集会所 **聖母幼稚園** 桑島集会所　**桑島小学校** **勤労者体育センター** **市立図書館　市剣道場** **桑島老人憩いの家** 立岩集会所　**第二中学校** **林崎小学校　川東公民館** 立岩塩浜集会所 **総合運動公園武道館・体育館** 林崎集会所 弁財天集会所 **北浜老人憩いの家** 岡崎集会所	鳴門町	**鳴門西小学校　鳴門教育大学** **鳴門公民館**　中島集会所 **高島団地集会所** **鳴門中学校** **鳴門東小学校**　野集会所 黒山集会所　大毛集会所 鳴門東地区コミュニティーセンター	北灘町	櫛木集会所　張集会所 **北灘東小学校** **北灘中学校**　大浦集会所 **北灘公民館** 東地集会所　川筋集会所 北条集会所　**北灘西小学校** 三津集会所　西条集会所 大須集会所　長浜集会所
里浦町	**里浦公民館　里浦農協** 里浦集会所　**里浦小学校** 里浦北集会所 鳴南集会所	瀬戸町	**明神小学校** 明神集会所　明神越浦集会所 明神菅谷集会所 **瀬戸中学校　瀬戸公民館** **瀬戸小学校**　日出集会所 **堂浦ふれあい会館** **北泊公民館**　小海集会所 北泊漁協　北泊漁協旧事務所 島田小学校 小島田集会所 **室撫佐漁協** 撫佐集会所	大麻町	小森集会所　姫田集会所 **堀江北小学校　堀江公民館** 大谷集会所 池谷集会所　**大麻中学校** 高畑集会所 **堀江南小学校** 馬詰集会所 東馬詰集会所 医王集会所 市場団地集会所　**青少年会館** **人権福祉センター** **川崎小学校　川崎会館** 津慈集会所 萩原集会所　萩原団地集会所 樋殿谷集会所　**板東連絡所** **板東小学校**　舞姫会館 大西集会所　山田集会所 共栄集会所　霊山寺集会所 平草集会所　**板東公民館** 桧集会所　桧西集会所 川原場集会所　椎尾谷集会所 リューネの森集会所
		大津町	大幸集会所 **大津中央公民館** 大代前場集会所　大代集会所 **大津西小学校**　大代山路集会所 段関集会所　段関野崎集会所 備前島集会所 木津野集会所　**第一小学校** **市立工業高校**　吉永集会所 矢倉集会所　大津団地集会所 長江集会所		

※**太字**の避難所は、地震の際にも利用できます。

市の災害情報をご利用ください

市では、台風などの災害時、市災害対策本部が確認した災害情報をテレビ鳴門のデータ放送や市ホームページなどを利用して提供しています。

テレビ鳴門のデータ放送

ケーブルテレビのデジタル放送のテレビ鳴門（11ch）のデータ放送（dボタン）内において、市の災害情報などを掲載しています。

市ホームページ

市ホームページと携帯電話用ホームページに、最新の災害情報を即時掲載します。

災害情報メール配信サービス

事前に登録したかたのメールアドレスに、Eメールで随時配信するサービスで、どなたでも登録できます。

【市から提供する主な情報】

▽道路の通行止め、速度制限などの道路情報
▽災害時における市バスやJR鳴門線の運行などの交通情報
▽断水などの生活情報
▽各地域の避難所開設などの避難所情報
▽避難勧告などの災害情報

※詳しくは、市ホームページの「防災・災害情報」をご覧ください。

国保料などの収納員募集

次のとおり国民健康保険料などの収納員を募集します。

【募集人員】 ２人

【職務内容】 国民健康保険料などの未納者への訪問徴収・口座振替制度加入の勧奨など1週間に24時間程度勤務

【任用期間】 ８月28日から平成24年３月31日まで（１年更新で、勤務成績により最長５年間継続雇用が可能）

【応募資格】 平成23年４月１日現在、満20歳以上で普通自動車免許を持っているかた

【報　　酬】 基本報酬金額９万円＋徴収実績などによる能率報酬

【選考方法】 ８月11日(木)午前10時から市役所で面接審査

【応募方法】 市販の履歴書(写真添付)に必要事項を記入し、８月10日(必着)までに〒772－8501市役所保険課(☎ 684･1136)へ。

後期高齢者医療保険の保険料が決まりました

保険料の決定通知と納付書を8月中旬までに郵送しますので確認と納付をお願いします。

保険料の算定方法

後期高齢者医療制度の保険料は、均等割額と所得割額の合計です。

平成23年度保険料　＝　均等割額(43,990円)
＋所得割額(所得割算定基礎額×8.03%)

※所得割算定基礎額とは、平成22年中の基礎控除後の総所得金額のことです。

◇低所得のかたへの保険料軽減措置◇

保険料は、被保険者１人ごとにかかりますが、世帯の所得状況により、保険料が次のように軽減されます。①年間所得が33万円以下のかたは、均等割額が8.5割軽減されます。②さらに、同一世帯の被保険者全員が年金収入のみ80万円以下の場合は、均等割額が９割軽減になります。③また、所得額などにより、５割・２割軽減の制度があります。

問 市役所保険課　☎ 684･1130 ／ FAX 684･1321

浄化槽法定検査のお知らせ

浄化槽の法定検査は、浄化槽の機能を維持するために必要な検査で、年１回の受検が法律で義務づけられています。今回、昨年７月から９月までの間に検査を受けられたかたを対象に、徳島県知事指定検査機関、(公社)徳島県環境技術センターの職員が連絡･訪問しますので、ご協力をお願いします。

【期　間】 ８月５日(金)～26日(金)

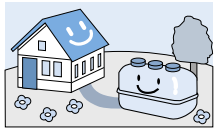

問 (公社)徳島県環境技術センター
☎ 636･1234

毎月第一土曜日の市民課の交付事務について

市役所市民課(本庁舎１階)では、毎月第一土曜日の午前８時30分～午後０時30分まで(ただし、祝日を除きます)に下記の交付事務を行っています。

【交付できる証明書】戸籍謄抄本･除籍謄抄本･住民票の写し･戸籍附票および除票･身分証明書･印鑑登録証明書※住民異動の届出・印鑑登録の手続きは受付することができません。

問 市役所市民課　☎ 684･1135

特別児童扶養手当受給者の所得状況届の提出

現在、20歳未満で心身に障がいがある児童の親または養育者に支給される特別児童扶養手当を受給しているかたは、所得状況届を８月11日(木)～９月12日(月)に提出してください。

問 市役所子どもいきいき課
☎６８４･１５３７

児童扶養手当受給者の現況届

現在、児童扶養手当を受給しているかたは現況届を８月１日(月)～31日(水)に提出してください。この届けを忘れると８月分以降の手当が差し止められます。必ず期間内に提出してください。

問 市役所子どもいきいき課
☎６８４･１２２５

障害児福祉手当などの届出

【各手当を受給しているかた】

現在、特別障害者手当・障害児福祉手当・福祉手当を受給されているかたは、毎年、現況届・所得状況届などの提出が必要です。９月９日(金)までに提出してください。提出を忘れると、８月分以降の手当の給付が受けられなくなります。必ず期間内に提出してください。

【新規の申請】

日常生活に常時特別の介護を必要とする障がい者(児)で、支給要件を満たすかたに、特別障害者手当・障害児福祉手当が支給されます。該当すると思われるかたは申請してください。

問 市役所社会福祉課　☎６８４･１２１９／FAX６８４･１３３７

国民年金の一括前納と口座振替で割引

国民年金保険料を一括前納すると割引があります。さらに一括前納を口座振替にすると、割引き額はさらに大きくなります。下期(10月～3月)の口座振替を希望するかたは８月末までに徳島北年金事務所必着となるように各金融機関に申し込んでください。

問 市役所市民課　☎６８４･１１３８／FAX６８５･１１３６

元JAL国際線CAらによる集中レクチャー！ 面接官がグッとくる自己表現セミナー（受講料無料）

あなたの個性を生かす自己プレゼン法を学んでみませんか！

第一印象の重要性を再確認し、面接での動作やビジネスマナー、表現・話し方などを改めて学び、相手に印象づける「自分力」を身につけてみませんか！各種実習を通して、実際の場面で的確に表現していく力や、受け答えの実践力を養うセミナーです。

【と　き】 ８月24日（水）、31日（水）、９月７日（水）、14日（水）、21日（水）　午後１時30分～４時　全５日間

【定　員】 20人（応募者多数の場合は、選考の上、連絡します）

【会　場】 鳴門地域地場産業振興センター２階会議室

【申し込み】 鳴門市地域雇用創造協議会事務局 ☎ 689・3270

就職活動お役立ちコンテンツ満載！

鳴門市地域雇用創造協議会ホームページ
URL　www.naruto-koyou.com

情報公開・個人情報保護制度の運用状況

情報公開条例と個人情報保護条例に基づく公文書の開示などについて、平成22年度の運用状況をお知らせします。

■情報公開制度

公文書開示請求の受付件数は60件で、１件の開示請求書で複数の公文書を対象とする場合や複数の請求に対しまとめて決定を行う場合があり、決定件数は94件となっています。

主な請求内容としては、クリーンセンターの稼働に関するもの、市議会政務調査費に関するもの、議会基本条例案の再議および自治紛争処理委員による調停に関するもの、競艇事業の収支に関することでした。

公文書開示請求にかかる決定処理内容　（単位:件）

実施機関（請求などの対象機関）	件決数定	開示	開部示分	不文存在書	不開示	却下	取下げ	申不立服
市　長	59	20	37	1	1	0	0	4
議　会	25	4	4	17	0	0	0	0
教育委員会	0	0	0	0	0	0	0	0
企業局長	10	4	6	0	0	0	0	0
消防長	0	0	0	0	0	0	0	0
合　計	94	28	47	18	1	0	0	4

■個人情報保護制度

保有個人情報の開示請求は、市長に対して８件ありました。その内容は、市県民税の納付および滞納処分に関すること、市職員採用試験における得点および順位、中学校内での一般事故における事故報告書で、請求にかかる個人情報の開示などを行いました。その他、保有個人情報の訂正請求や利用停止請求はありませんでした。

※情報公開制度では不開示となる個人情報でも、個人情報保護制度では、自分の個人情報の開示を請求することができます。

問 市役所総務課　☎ 684・1203

鳴門市情報化計画「第4次なるとeープラン（仮称）」情報化推進部会委員募集

市では、第4次なるとeープラン(仮称)策定にあたり、関係行政機関や学識経験者の委員とともに考え、討議に参加してもらえるかたを募集します。

【募集人員】 ２人程度（応募者多数の場合は選考）

【対　象】 市内在住または在勤・在学のいずれかに該当し、18歳以上の情報分野に興味のあるかた（報酬・交通費などの支給はなし）

【開催回数】 ８月末～平成24年３月末までの間に３回程度（平日昼間を予定）

【申し込み】 はがきの裏面に住所・氏名・年齢・職業・性別・電話番号・応募動機・『情報化推進部会参加希望』と記入のうえ、8月15日（月）までに〒772-8501 市役所 情報化推進室（☎684・1382）へ。

鳴門市総合計画審議会の傍聴者募集！

「鳴門市総合計画審議会」とは、本市の政策の方向性や具体的な施策をとりまとめた市の将来的なまちづくりの基本指針となる総合計画の策定およびその実施に関する重要事項を調査、審議するための市長の附属機関です。主な審議事項は、平成23年度に策定予定の「第六次鳴門市総合計画」に関する内容です。当審議会では審議を原則公開としており、傍聴をご希望のかたは市ホームページ（http://www.city.naruto.tokushima.jp/contents/fd/ss/top.html）をご覧の上、ご参加ください（参加無料）。

【と　き】 ８月31日（水）午後２時～５時

【ところ】 市役所共済会館３階大会議室

【応募資格】 市ホームページに掲載する「傍聴に関する留意事項」を守れるかた

問 市役所企画課　☎ 684・1713

新しい農業委員が決まりました

農地に関することはお近くの農業委員にご相談ください。任期は平成26年７月19日までです。電話番号などの連絡先は、市農業委員会（☎684・1180）まで。

農業委員会委員（敬称略）

【瀬戸町】▽岡部宏崇
【北灘町】▽岡部晃資▽大西善郎
【里浦町】▽平田敏▽楠博文▽板東幸雄▽大塚武久▽中井弘
【大津町】▽木本重夫▽古谷政博▽佐賀英三▽仲須眞理▽橋本宏▽森光夫▽友行昭▽松元孝夫
【堀江地区】▽喜馬邦雄▽谷崎正▽磯崎和彦▽谷口清美▽柴田精治▽武市義弘▽和泉本正直▽篠原増士
【板東地区】▽竹村昇▽八木亨▽斎藤はつ子▽坂謙治▽和田泰正▽後藤政幸
【撫養町】▽濱史郎▽向井武▽野田靖之
【鳴門町】▽吉成利文

「コスモスはうす」でアンヤさんがドイツを紹介

6月28日大麻町板東の「コスモスはうす」で、8月2日に任期を終える国際交流員のアンヤ・ハンケルさんの講演会が開かれました。講演会には約30人のお年寄りなどが参加し、ドイツの食生活やお年寄りのかたの暮らしなどの話しに耳を傾けていました。「コスモスはうす」では1年を通して、お餅つきやそうめん流しなどさまざまな活動を行っています。

コスモスはうすで講演するアンヤさん(右写真2枚)

市消防団北泊分団が住警器の設置をお手伝い

市消防団北泊分団(村澤分団長)が中心となって地域のかたに呼び掛け、「住宅用火災警報器」を約120世帯で共同購入しました。これまでに合計257個の警報器が各家に配布され、同分団が自分では設置するのが難しい地域の高齢者の住宅などに警報器の取り付けを行いました。

住警器を配布する分団員

住警器を取り付ける分団員

大道銀天街納涼市

商店街などを利用しているかたへの感謝の気持ちを伝えるため、鳴門市大道商店街振興組合主催の納涼市が7月23日、大道銀天街で開かれました。スーパーボール釣りや射的ゲーム、抽選会など来場者みんなが楽しめる内容のイベントが盛りだくさんで、歩行者天国の会場は親子連れなどでにぎわっていました。また、同会場では、鳴門市地域雇用創造協議会主催の「鳴門のええもん学ばんDAY」と題した、切り絵を使ったうちわや暑中見舞いはがきを作るイベントも催されていました。

切り絵を楽しむ参加者

抽選結果を楽しみに待つ来場者

大盛況「第九の里」まつり

7月17日に道の駅「第九の里」5周年まつりが行われ、連休もあって市内外の大勢のかたでにぎわいました。特設テントに設けられた大谷焼絵付け体験や水鉄砲・竹とんぼなどで遊べるコーナーなどでは、多くの家族連れらが参加していました。また、鳴門の特産品などが当たる福引きでは、一等賞が出るたびに大きな歓声が上がっていました。

1等賞を目指し願いを込めて福引きをまわす親子連れ

「第九」演奏会30周年記念植樹

6月5日、「第九」演奏会の開催前に市文化会館北側入り口横に同演奏会の開催30回を記念して「楷の木」を植樹しました。

記念植樹を行う鳴門「第九」を歌う会メンバーら

四国アイランドリーグplus
徳島インディゴソックス
創設７年　念願のリーグ初優勝

～ 鳴門高校出身の富永一投手にインタビュー ～

徳島インディゴソックス　入団１年目
富永　一　投手【Hajime Tominaga】
鳴門町在住

【優勝の要因は？】

前期シーズンのスタート前からチームの決まり事として、練習が始まる前に必ず、今年の目標を一人ずつ交代で言う、という事をずっと続けていました。その中で、「優勝する」という言葉をみんなが発するようになりました。その繰り返しが優勝という一つの目標を、個々の選手の中でこれまで以上にしっかり意識させました。また、言葉にしたからにはそれに向けてしっかり練習も試合も臨むという、強い思いを持つことができました。それが優勝につながったと思います。

プロの選手になる、またチームの優勝という目標に向かい、自然と選手全員が一丸となり、常に雰囲気よく試合に臨めた前期シーズンでした。

【インディゴ入団のきっかけは？】

昨年まで、香川県の社会人野球で活動していましたが、野球以外にも仕事があるので思うように練習ができませんでした。四国アイランドリーグであればずっと野球に集中できる環境にあるので、それに惹かれました。プロになった鳴門高校の先輩の紹介で、トライアウト（入団テスト）を受けて入団しました。

今年は入団１年目で、とりあえずチームに貢献したい、出場できるのであればどこを任されても頑張るつもりでいました。オープン戦後に、ピッチングコーチから抑えを任すと言われて今シーズンはそこで頑張っています。

【インディゴの魅力は？】

前期シーズンは特に投打がかみ合っていました。シーズンスタート時は、先制されてから逆転するという試合が多くあり、点差が離れた展開でも逆転勝利を積み重ね、よいスタートダッシュがきれました。打線の疲れが見えてきたシーズン後半は投手が踏ん張って勝利し、最後までバランスが取れていました。

選手はみんなプロを目指しているので、一球に対する必死さや集中力を見てもらって、観客のかたに少しでも元気を与えることができればいいなと思っています。

【野球少年少女へ】

目標意識をしっかり持つ事が今回の優勝につながりました。何事においても、実現したいと思ったことを常に意識し、そのためには何をしなくてはいけないかを考え、普段からの積み重ねが大切なので、一日一日を無駄にしないよう頑張ってください。

【母校鳴門高校の後輩へ】

昨年、甲子園に出場しているので自信を持って、１試合１試合しっかり勝つことを意識して頑張ってほしいと思います。

母校が勝ってくれると私も鼻が高くてうれしいです。

【後期シーズンに向けて】

前期優勝したからには、これまでの努力を無駄にしないように後期も優勝し、完全優勝をめざしてしっかり頑張っていきます。応援よろしくお願いします。

インディゴソックス　オロナミンC球場での8月の試合日程
●8月4日（木）18:00 ～　対 愛媛マンダリンパイレーツ
【入場料】高校生以上=1,000円／中学生以下=500円

情報ガイド INFORMATION GUIDE

文化会館駐車場 8月の駐車制限日程

◆1日(月)8:00～17:00
◆8日(月)8:00～22:00
◆17日(水)8:00～22:00
◆19日(金)8:00～22:00
◆22日(月)8:00～22:00
◆28日(日)8:00～22:00

今月の納期

市・県民税	第2期
国民健康保険料	第3期
介護保険料	第3期
後期高齢者医療保険料	第1期

8月31日(水)までに市役所税務課、保険課または指定金融機関で納めてください。

生活(暮らし)

平和祈念の黙とう

戦争で亡くなられたかたがたの冥福と世界の平和を祈るため、次の日時には黙とうを捧げましょう。

【広島原爆投下時刻】8月6日(土)午前8時15分
【長崎原爆投下時刻】8月9日(火)午前11時2分
【戦没者を追悼し平和を祈念する日】8月15日(月)　正午

おゆずりします
おゆずりください

▼木製学習机　▼木製二段ベッド
▼ステンレスのタライミキサー
▼自転車(大人用)
【問】市消費者協会☎686・3776

無料キャリアコンサルティング

「職業生活設計」を行うための個別相談を行います。

【とき】8月10日(水)・25日(木)午前10時～午後4時
【ところ】鳴門地域地場産業振興センター2階第3会議室
【申し込み】鳴門市地域雇用創造協議会事務局☎／FAX689・3270

若年無業者無料相談(予約制)

【とき】8月25日(木)午後1時～5時
【ところ】市役所分庁舎2階会議室
【問】徳島県若者サポートステーション　☎602・0553

募集

新池川をきれいにする会

EMだんごによる新池川の浄化活動に参加しませんか。

【とき】8月28日(日)午前9時
【集合場所】鳴門警察署西側河川敷
※EMだんご5個プレゼント、カヌー体験もできます。
【問】新池川をきれいにする会乾肇☎090・3181・1402

なりませんか「自衛官」

【種目】①自衛官候補生＝18歳以上27歳未満②一般曹候補生＝18歳以上27歳未満③航空学生＝高卒(見込み含む)21歳未満
【申し込み】9月9日(金)までに鳴門地域事務所(☎685・5306)へ。※ただし、①の男子は年間通じて。

講座・教室・試験など

布わらじ教室

足裏を刺激し健康に良いといわれる「布わらじ」を衣類の布を利用して編んでみませんか。

【とき】8月18日(木)と8月25日(木)、午後1時30分～4時30分
【ところ】市クリーンセンター3階環境学習館
【募集】6人(先着順)両日参加できるかた
【受講料】2000円
【申し込み】市クリーンセンター環境学習館　☎683・7568

OneDay講座　和菓子作り

【とき】8月26日(金)午後6時30分～9時
【受講料】1000円
【準備物】エプロン、ふきん

短期講座　チャモロダンス

【とき】9月2日、9日、16日の金曜日、午後7時～8時30分
【対　象】市内在住・在勤(おおむね30歳まで)の勤労青少年
【申し込み】火曜から金曜までの午後1時～8時に鳴門市勤労青少年ホーム(☎685・5179)へ。※新規加入者は利用者協議会費として1000円が必要です。

健康保険鳴門看護専門学校 オープンキャンパス

【とき】8月23日(火)・26日(金)午後1時20分～4時
【ところ】健康保険鳴門看護専門学校
【対　象】高校生以上
【申し込み】8月12日(金)までに氏名・住所・年齢・性別・連絡先を記入の上、ファクスで健康保険鳴門看護専門学校(☎686・4417／FAX686・5447)へ。

無料相談 暮らしの相談お気軽に

相談名	日時	場所	問い合わせ
行政相談	8月12日(金) 午後1時～4時	市役所1階市民相談室	秘書広報課(☎684・1118)
人権相談	8月19日(金) 午後1時30分～4時30分 8月31日(水) 午後1時～4時	市役所1階市民相談室(電話相談☎684・1548) 人権福祉センター2階会議室	人権推進課(☎684・1148)
人権セミナー	8月20日(土)・27日(土) 午後1時30分～4時30分	鳴門地域地場産業振興センター	人権推進課(☎684・1148)
女性相談	月～金曜　午前8時30分～午後5時	女性子ども支援センター	女性子ども支援センター(☎684・1413)
心配ごと相談	毎週金曜の午前9時～午後3時	老人福祉センター心配ごと相談所	市社会福祉協議会(☎685・7170)
身体障害者相談	月～金曜(祝日を除く)午前9時30分～正午	市身体障害者会館	身体障害者会館(☎686・4144)
NPO相談	月～金曜(祝日、年末年始は休み)午後1時～6時	老人福祉センター1階ボランティアセンター	市民活動支援センター(☎685・7170)
消費生活相談	月～金曜(祝日を除く)午前9時30分～午後3時30分	消費生活センター	消費生活センター(☎686・3776)

市営住宅の入居者募集

受付日　8月8日(月)・9日(火)

※入居は10月1日から※矢倉団地には駐車場がありません。※矢倉団地Ⅰは単身入居可(条件あり)。※川崎第２・立岩第２団地はバリアフリー化しており、身体障害者手帳１・２級を所持しているかたを含む世帯が対象です。※受付および抽選時にいない場合は無効となります。(時間厳守)

詳しくは、市役所まちづくり課住宅担当(☎684・1162／FAX684・1343)までお問い合わせください。

団地名	階	家賃(所得に応じて)	構造	間取り
矢倉D	4	11,200～16,800円	4階建	3DK・44.0㎡
矢倉E	3	11,500～17,100円	4階建	3DK・44.0㎡
矢倉Ⅰ	3	7,000～10,500円	4階建	2DK・30.7㎡
明神第2(2部屋)	1・4	16,700～24,800円	4階建	3DK・57.7㎡

優先住宅

川崎第2	1	18,600～27,800円	平屋	3LDK・79.4㎡
立岩第2	1	19,400～28,800円	平屋	3LDK・74.9㎡

あなたの「夏の思い出」写真を広報なるとに

鳴門市納涼花火大会・阿波おどり大会の思い出写真を募集します。友達や家族、カップルなど、市民の皆さんの楽しんでいる姿や表情の写った写真を送ってください。携帯で撮ってその場で送ってもOK。広報９月号に掲載を予定しています。

【応募方法】市役所秘書広報課(Eメールkohonrt@city.naruto.lg.jp／☎684・1435)へメールで、住所・氏名・電話番号・写真のタイトルを記載し、2.5メガ以内のデータで８月18日(木)までに送ってください。

※詳しくは市ホームページ「新着情報」をご覧ください。

2011年度人権地域フォーラム

「ひとごと」から「わがこと」へ

～自己をみつめ、語り、人と人とがつながる人権学習～

パネリストや会場からの語りが、参加者の心を揺さぶり、一人ひとりの人権意識を磨いていく「語り合いの学習」を開催します。

【と　き】８月18日(木) 午後１時30分～

【ところ】鳴門地域地場産業振興センター２階

【コーディネーター】森口　健司さん(北島中学校教諭)

【パネリスト】岩井　正一さん(愛媛県愛南町一本松支所)、中村　陽子さん(国府中学校教諭)、田中伸二さん(大塚包装工業株式会社)

【問】市教育委員会生涯学習人権課　☎686・8803

ボートレース鳴門10月下旬オープン予定の「新外向発売所」愛称募集

【新外向発売所】ボートレース鳴門の開催レースはもちろん、全国のSG、G1レースおよびナイターレースなどを年間約360日発売する窓口があり、１日最大４場の発売を予定しています。

【応募方法】８月20日(土)必着で、はがき(新外向発売所の愛称、愛称のイメージやその理由、住所、氏名、電話番号を明記)、インターネット(http://www.naruto-kyotei.gr.jp/)、ボートレース鳴門中央案内所に設置した応募用紙のいずれかの方法で応募ください。

【賞品】採用作品１点…現金３万円

※応募者の中から抽選で20人に「なるちゃん」のぬいぐるみをプレゼント

【注意事項】●複数応募可、ただし１案ごとに応募ください●作品は未発表のオリジナル作品に限る●採用作品と同一の応募が複数ある場合は抽選で賞品の当選を決定●採用された名称の著作権、所有権およびその他一切の権利は、鳴門市企業局に帰属します

【問】市企業局　競艇企画管理課　☎685・8111

〒772-8510　撫養町大桑島字濘岩浜48

催し

赤十字セミナー「いのちを守る」

命を守る人道活動を行っている赤十字が無料でセミナーを開催します。

【と　き】９月５日(月)午後１時30分～４時

【ところ】鳴門市老人福祉センター３階会議室

【内　容】赤十字救護員や赤十字奉仕団員による被災地での救援・救護活動の報告、徳島赤十字病院の血管内治療科医師や循環器科医師による医療講演。

【問】市役所社会福祉課　☎684・1143

ぱたぱた＊まま「みんなの作品展Vol・2」

トールペイントや布小物などの手作り作品を展示します。

【と　き】８月17日(水)～31日(水)午前10時～午後６時

【ところ】ドクターエンドー鳴門

【問】手作りスペース　ぱたぱた＊まま　☎／FAX685・4719

第９回平和祈念朗読会

広島の「原爆の日」にちなんだ平和に関する詩やエッセイの朗読を行います。

【と　き】８月６日(土)午前９時30分から

【ところ】市賀川豊彦記念館２階

【参加費】300円(入館料含む)

【問】市賀川豊彦記念館　☎／FAX689・5050

小鳴門荘「夏まつり」

【と　き】８月６日(土)午後５時～７時

【ところ】小鳴門荘(明神)

【内　容】▼阿波踊り▼揚げたこ・焼きそば・かき氷などの模擬店を出店します。バザーや抽選会も行います。

※雨天時は施設内で開催

【問】小鳴門荘　☎688・0180

賀川豊彦記念館　平和講演会

【と　き】８月21日(日)午後１時30分～３時

【ところ】市賀川豊彦記念館２階

【入館料】200円(鳴門友愛会員は無料)

【演　題】ヒロシマから学んだこと

【講　師】舟橋喜恵　広島大学名誉教授

【問】市賀川豊彦記念館　☎／FAX689・5050

BOAT RACE鳴門

【ボートレース鳴門開催】●7月29日(金)～8月2日(火)第41回サンケイスポーツ杯競走 **〈サマータイムレース〉**●8月10日(水)～15日(月)第46回渦王杯競走 ●8月19日(金)～22(月)ボートピア土佐開設15周年記念競走 ●8月26日(金)～29日(月)第4回鳴門商工会議所会頭杯競走 ●9月1日(木)～6日(火)GI大渦大賞開設58周年記念競走 **【場外発売】**●7月28日(木)～8月2日(火)GI徳山58周年記念競走[徳山] ●7月28日(木)～8月2日(火)GⅢ丸亀モーターボート大賞トライアル[丸亀]ナイター ●8月9日(火)～10日(水)SG戸田東日本大震災復興支援競走[戸田] ●8月23日(火)～8月28日(日)SGモーターボート記念[福岡] ●8月27日(土)～8月28日(日)GⅢ丸亀新鋭リーグ[丸亀]ナイター

がんばれ！徳島ヴォルティス

ポカリスエットスタジアムでのゲーム日程

8月14日(日)18:00～ 対 水戸ホーリーホック
8月28日(日)18:30～ 対 大分トリニータ

【問】徳島ヴォルティス ☎672・7339

南海病院納涼祭

【とき】8月9日(火)午後5時45分～8時
【ところ】南海病院(土佐泊浦)
【内　容】▼阿波踊り▼揚げたこ・焼きそば・かき氷・くじ引きなどの模擬店(無料)を多数出店します。
【問】南海病院☎687・0311

阿波大正浪漫　「バルトの庭」

まだまだがんばろう日本、東日本大震災復興支援イベント。
【とき】8月6日(土)～15日(月)
【内　容】①バルトの庭入園料2割引き②バルトの庭パン祭り(12日～15日)　**※入園料、パン販売金の一部を東日本大震災会津若松市支援金として鳴門市を通じ寄付します。**
【問】阿波大正浪漫　バルトの庭☎689・2163

第18回鳴門市人権セミナー

①**【とき】／【講師】／【テーマ】**8月20日(土)午後1時30分～3時30分／歯朶山加代さん／インターネットと同和問題
②**【とき】／【講師】／【テーマ】**8月27日(土)午後1時30分～3時30分／時﨑佳子さん／私が見た中国女性と中国社会
【ところ】鳴門地域地場産業振興センター2階
【問】市役所人権推進課　☎684・1148

市青年連合会プレゼンツ！山であそぼ！海であそぼ！

【山編・登山】◆とき：9月18日(日)午前7時～午後6時**◆ところ**：剣山(集合・解散場所は市教育委員会)**◆定員**：先着20人(30歳～45歳)**◆参加費**：3500円(バス代込み)
【海編・シーカヤック】◆とき：10月2日(日)午前10時～午後1時(シーカヤック体験は1時間)**◆ところ**：ウチノ海総合公園**◆定員**：先着30人(20歳～35歳)**◆参加費**：2500円
【申し込み】8月24日(水)までに、はがき・ファクス・電話のいずれかにて、氏名・住所・性別・年齢・連絡先(電話番号など)・登山のみ経験の有無を記入し、市教育委員会生涯学習人権課内　鳴門市青年連合会事務局(〒772－0011撫養町大桑島字濘岩浜8－2／☎686・8807／FAX686・1568)へ。**※後日、詳細案内を送ります。※両方申込可**

鳴門Big夢釣りまつり

今年も優勝賞金100万円の釣り大会「うず潮　DREAM CUP」をはじめ、イベント盛りだくさんで開催します。**※詳細は鳴門青年会議所ホームページまで。**
【http://www.alles.or.jp/~narutojc/】
【開催日】8月28日(日)
【ところ】まつり会場：撫養川親水公園リューネブルク広場
※うず潮DREAM　CUPは鳴門海峡周辺
【備　考】うず潮DREAM　CUPへの参加は申し込みが必要。
【問】鳴門Big夢釣りまつり事務局　☎090・4502・7883

鳴門ウチノ海新鮮市

【とき】8月6日(土)、9月3日(土)午前9時～正午
【ところ】鳴門ウチノ海総合公園
【内　容】新鮮な地元農産物や海産物などの販売
【サービス】8月6日午前10時からビンゴで当選されたかたに先着でカブト虫をプレゼント／9月3日午前10時から抽選ですだち1パックをプレゼント
【問】鳴門ウチノ海新鮮市実行委員会　☎684・1152

石鎚山へ登ろう

【集　合】8月21日(日)午前5時に市文化会館北側駐車場へ
【募　集】20人(先着順)
【参加費】5000円程度
【準備物】日帰り登山装備・弁当
【申し込み】8月10日(水)までに鳴門岳友会　緒方(☎090・8695・3373)へ。

明石海峡大橋　海上ウォーク

普段は入れない明石海峡大橋の管理用通路を、神戸・舞子から淡路島まで歩いて渡ります。
【とき】10月1日(土)・2日(日)
【募　集】小学4年生以上のかた2400人(中学生以下は保護者同伴)
【参加費】2000円(中学生以下1000円)
【応募方法】8月12日(金)までに往復はがき(必着)または淡路島くにうみ協会ホームページ(http://www.kunimi.or.jp/)で**※詳しくは、市役所案内設置の募集チラシをご覧ください。**
【応募先】(財)淡路島くにうみ協会☎0799・22・6000

「第九」フェスティバルin板東

【とき】8月21日(日)午後1時30分～4時
【内　容】大麻町の小・中学校生や一般団体の皆さんによる演奏と合唱！特別出演　ピアニスト粟田美佐さん
【ところ】市ドイツ館(入場無料)
【問】板東地区自治振興会文化部会丸平　☎689・2948

ドイツ館

ドイツビール祭り

世界で一番うまい！と言われる本場のドイツビールをよりすぐりそろえました。
【とき】8月13日(土)・14日(日)午前10時～午後4時
【ところ】市ドイツ館(入場無料)
【内　容】アコーディオン演奏によるコンサート、阿波おどり、ワイン・ソーセージ・菓子コーナーなど

市民チャンネル番組ガイド

放送チャンネル・時間はリビング鳴門の番組表をご覧ください。

テレビ広報なると

▶8月１日から
自治基本条例について

▶8月21日から
東日本大震災～被災地派遣職員からの報告～

鳴門ビデオボランティア制作番組

▶8月１日から
①えんたのれんこん　2011第１回　伊丹迅(阿波市)
②鳴門金時　山内茂雄(岡崎)

▶8月21日から
①これぞ鳴門の大渦　山内茂雄(岡崎)
②板東の湧出池　豊田三郎(板東)

こどものおんがく館

ママが子どもたちに贈る初めてのクラシックコンサート！0歳から楽しめる内容となっています。

【と　き】8月27日(土)午後2時～3時30分
【ところ】市ドイツ館
※入場料：500円(3歳未満無料)
【問】市ドイツ館　☎689・0099／FAX689・0909

キョーエイ駅前店4階の催し

鳴門今・昔写真展

【と　き】8月6日(土)～21日(日)　午前9時30分～午後7時
【内　容】昭和40年代の鳴門の風景と人々の懐かしい写真展
【問】㈱鳴門センター街☎685・3543

図書館

生きる力が身につく読書環境を考える

【と　き】8月3日(水)午後1時30分～3時30分
【ところ】市図書館2階視聴覚室
【定　員】50人(先着順)

食と農の知っ得講座⑤「よくわかる食品と環境」

【と　き】8月19日(金)午後1時30分～2時30分
【ところ】市図書館2階視聴覚室
【講　師】徳島農政事務所職員
【申し込み】ふくろうの森　☎／FAX685・0389

8月の休館日

▼1日(月)▼8日(月)▼15日(月)▼22日(月)▼29日(月)▼31日(水・館内整理日)

【問】市図書館☎685・0255／FAX686・6589

鳴門教育大学公開講座

新学習指導要領をふまえた英語教師力

【と　き】8月24日(水)午前9時～午後4時10分
【対　象】中学・高校英語教育に関心のあるかた
【ところ】鳴門教育大学地域連携センター
【内　容】新学習指導要領の理念および最新の英語教育研究の動向を踏まえた英語指導のあり方について、理念と実践の観点からわかりやすく紹介します。
【講　師】伊東治己教授、山森直人准教授
【受講料】2400円
【申し込み期限】8月17日(水)

韓国文化に親しもう～韓国料理にチャレンジ～

【と　き】9月3日(土)　午前10時～午後1時
【対　象】一般社会人
【ところ】鳴門教育大学自然棟
【内　容】韓国のあいさつやハングル文字、韓国の民族衣装であるチマ・チョゴリに興味はありませんか？韓国料理として代表的なチヂミ、チャップチェを実際に調理して本場の味を楽しみます。
【講　師】速水多佳子講師、李秋月学外講師
【受講料】1700円(材料費500円含む)
【申し込み期限】8月26日(金)
【申し込み】鳴門教育大学社会連携課☎687・6101

第64回鳴門市展作品募集

平成23年度鳴門市芸術祭「第64回鳴門市展」を次のとおり開催します。皆さんの力作を出品ください。

【期　間】10月８日(土)～30日(日)
【会　場】キョーエイ鳴門駅前店４階催し会場
【出品資格】市内在住・在勤のかた、または市内に所在する文化団体の構成員であり、原則として18歳以上のかた。
【出品規定】
市内において未発表のもので各部門１人１点
【申し込み】
８月31日(水)までに住所・氏名・電話番号・題名・大きさを記入して各部門の責任者へ

【各部門の責任者(申込先)】
◎**日本画**＝村澤久豊(☎686・9623)◎**洋画・版画・切り絵**＝戸田あさお(☎686・2254)◎**水彩画**＝今田守昭(☎686・2354)◎**俳画**＝大西一騎(☎685・2055)◎**絵手紙**＝岩本佐和子(☎685・5230)◎**写真**＝前田正教(☎686・3439)◎**書道**＝近藤幸祐(☎689・0250)◎**陶芸**＝吉田晃子(☎699・2385)◎**華道**＝半井美紀子(☎685・3076)◎**盆栽**＝秋田哲郎(☎686・2655)◎**染色**＝中川存(☎687・2008)◎**彫刻**＝岩朝哲男(☎686・3371)◎**押し花**＝戸井咲子(☎686・4894)◎**木偶**＝佐藤善子(☎686・5320)◎**アートフラワー**＝山口光子(☎678・5233)◎**紙粘土**＝吉兼久二子(☎685・9248)◎**３D・トールペイント**＝富永ゆかり(☎685・4719)◎**手編み・手芸**＝村沢裕子(☎688・1877)◎**ガラス工芸**＝長尾敏子(☎685・3694)◎**フラワーデザイン**＝萬玉桂子(☎689・2913)◎**ファッション**＝三原京子(☎686・3615)◎**拓本**＝高島俊裕(☎686・7382)◎**その他の作品**＝文化協会事務局(☎684・1214)

9月は自殺予防月間です。
ひとりひとりの思いやり、支え
あいで　大切な命を守りましょう。

…… いま もう一度伝えたい、命の尊さ……

映画　「千の風になって」

9月4日(日)　老人福祉センター3階
午前の部：午前10時　午後の部：午後２時
問 市役所健康づくり課　☎684･1159

【映画のあらすじ】

「天国への手紙」の取材を続ける女性記者・紀子。彼女は演劇に情熱を燃やす夫・健二との間に悩みをかかえている。仕事においても命令された企画で気のりのしないままに、紀子の手紙の差出人を訪ねる取材の日々がはじまった。

小児がんで長男を失った葉子、高校生時代に掛け金がはずれるように母親への暴力にはしった和美、病に倒れた夫・清一を最期までそばで看取った徳江。そして、紀子は、さまざまな人々のそれぞれの物語を知る。

人と人とのつながり、今はもうそこにいない人と、それぞれの想い。やがて、彼女は人々の生命がバトンタッチのように静かに繰り返され、また、“いなくなってしまった”人たちは、本当はすぐそこに、大切な人のそばに、いつもいつも息づいているのだということに気づくのだった・・・。

お元気SUNROOM

８月６日(土) 8:30～12:30
９月３日(土) 8:30～12:30

８月乳幼児健診の日程表

（老人福祉センター 3F）

検診名	実施日	対象児	受付時間
３歳児健診	８月18日㈭	平成20年２月生まれ	12:30～13:00
1歳6か月児健診	８月５日㈮	平成22年２月生まれ	12:30～13:00
９か月児健診	８月４日㈭	平成22年10月生まれ	12:30～13:00
４か月児健診	８月25日㈭	平成23年４月生まれ	12:30～13:00
股関節脱臼検診	８月19日㈮	平成23年６月生まれ 平成23年３月生まれ	12:40～13:00

休日当番医

◎受診は救急患者に限られ、往診はできません。
◎平日・土曜日午後６時～午後11時まで
　日曜・祝日午前９時～午後11時までに
◎午後11時からは、かかりつけの医などをご利用ください。
◎休日当番医は予告なく変更されていることがあります。
　休日夜間当番医の問い合わせはテレホンガイド(☎685･3322)へ。

	担当医院	ところ	科目	電話番号
８月７日	森本内科循環器科	木津野	内･循･呼･小･消･皮･理	686･8181
14日	南海病院	土佐泊浦	精・神・内	687･0311
21日	西條内科	南浜	内･呼･消･循	686･1235
28日	北田医院	明神	内･小･泌･リハ	683･7050
９月４日	津保整形外科	桧	整・リハ・内	683･5560

子宮頸がんワクチン予防接種のお知らせ

ワクチンの供給不足により１回目の予防接種ができなかった高校１年生相当の女子の接種が平成23年7月10日から、中学１年生～３年生の女子の接種が平成23年7月20日から再開されました。対象者で希望されるかたは、平成23年9月30日までに１回目の接種を受けてください。予診票をお持ちでないかたは、母子健康手帳を持って健康づくり課までお越しください。

がん検診のご案内

【対象者】以下のすべてに該当されるかた
●鳴門市に住民登録されているかた●平成24年3月31日を基準日として、以下の各検診の対象年齢に達しているかた●乳がん・子宮頸がんは、平成22年4月1日～平成23年3月31日に受診されていないかた
下記の条件に該当されるかたは無料です。
①70歳以上のかた②65歳から69歳以下の障がい認定による後期高齢者医療受給者のかた③対象年齢で生活保護に属するかた④対象年齢で市民税(該当年度)非課税世帯に属するかた

※②③④に該当するかたは申し込み時にお申し出ください。③④のかたについては免除申請の手続きが必要です。

子宮頸がん検診・乳がん検診について

子宮頸(けい)がん検診に加え、乳がん検診も平成23年4月1日から通年で徳島県内の指定医療機関で受診できることになりました。受診を希望されるかたは、健康づくり課までお申し込みください。※乳がん･子宮頸がんは、2年に1回の受診となっています。

	検診種別	対象年齢	料金	
市内医療機関での検診	胃がん	40歳以上	2,900円	※医療機関での胃がん検診は、直接医療機関へお問い合わせください。
県内医療機関での検診	乳がん	40歳以上(女性)	1,500円	※乳がん・子宮頸がん検診を受診される際には、事前に健康づくり課への申し込みが必要です。市役所健康づくり課窓口、電話、FAX、郵便､E-mailまたは市ホームページ内電子申請のいずれかでお申し込みください。
	子宮頸がん	20歳以上(女性)	1,300円	

お問い合わせ
市役所健康づくり課
〒772-8501
撫養町南浜字東浜170
母子保健担当：☎684･1206
成人保健担当：☎684･1137
FAX 684･1336
E-mail:kenkozukuri@city.naruto.lg.jp

連載

みんなで知ろう!「鳴門市自治基本条例」

「鳴門市自治基本条例」には、まちづくりの主体である市民等、議会、行政の役割が定められています。三者が適切な役割分担のもと、互いに補い合いながら、協働して地域課題の解決に取り組むことが大切です。「市民等が主役のまちづくり」の実現を目指すための市長および行政の責務について詳しく紹介します。

※「市民等」には、市民のほか、市内で働く人や学ぶ人、事業者や町内会、自治振興会、ＮＰＯ法人、ボランティアグループなどの市民活動団体を含みます。

◆市長の責務（第12条）◆

①市民の目線に立った市政運営に努めます

地方公共団体は、住民の福祉の増進を図ることが役割であり、地方公共団体を統轄し、代表する市長は、市民の目線に立って、市民全体の利益を優先して行動し、的確な判断のもと効率的な市政運営を図ります。

②市民等との協働による施策、事業等の推進を図ります。

市長は、まちづくりの担い手である市民等の自主的な活動を尊重するとともに、協働による施策、事業等を推進します。

③職員の能力向上を図り、効率的な組織運営に努めます

市長は、職員を適切に指揮監督するとともに、職員の資質向上を図りながら簡素で効率的な組織運営に努めます。

■**効率的な組織運営の例**　職員研修　スーパー改革プランなど

◆行政の責務（第13条）◆

①市民等と市政情報を共有します

市民等の参画と協働による開かれた市政を実現するため、広報紙やホームページなど多様な媒体の活用などにより、市政のさまざまな情報を積極的に提供し、市民等との情報の共有に努めます。

また、市政について、市民等にわかりやすく説明します。

■**情報提供の例**　総合計画・スーパー改革プランなどの計画
人事行政の運営状況 ・ 財政状況
審議会・出前市長室の会議内容など

②市民等の市政への参画の機会を確保します

市民等が主役のまちづくりを推進するため、市民等が施策の決定過程などに意見を反映できる機会の確保に努めます。

■**参画の例**　パブリックコメント手続　審議会等への参加　出前市長室
元気ＵＰトーク　市長への手紙　市民提案制度　住民投票など

③市民等との協働のまちづくりを推進します

市民等の主体的なまちづくり活動に対し、自主性などを尊重し、必要に応じてさまざまな支援を講じるとともに、市民等と協働してまちづくりを進めていきます。

■**支援の例**　地域づくり事業活性化補助金　地域活動の場所・人・資材等の協力など

また、条例第14条には、市職員は、市民等との信頼関係を構築し、積極的に地域の課題解決に取り組むとともに、法令を遵守し、能力開発にも努め、公正、誠実かつ効率的に職務を遂行することなど職員の責務も定めています。ごく当たり前のことですが、ルールとして、はじめて条例形式で明示しました。

市では、この条例の趣旨に基づき、「市民等が主役のまちづくり」の実現に向け、市民の皆さんが、これまで以上に市政に参画できる機会を確保し、その意思が反映される市政運営を行います。

問 市役所市民協働推進課　☎684･1375
自治基本条例について、市内のグループ・団体への個別説明会も行っていますので、気軽にお問い合わせください。条例全文については広報5月号に掲載しています。

広報なると
2011年(平成23年)8月1日発行　通巻724号
編集・発行　鳴門市秘書広報課
鳴門市撫養町南浜字東浜170　☎088-684-1118

元気な鳴門づくりに向けて　市民提案制度

皆さんと市が協働で行う事業

中・高校生が考える事業

の提案を募集します！

皆さんからの提案を市政に反映させ、市民参画による行政の推進を図る市民提案制度を平成20年度から実施しています。

今年度は「市と協働(※)で実施してほしい事業」や「すでに実施されている事業を創意工夫し市との協働で実施する」など、市との協働で行う事業や鳴門市の将来を担う中学生・高校生の豊かでユニークな発想による市が実施する事業の提案を募集します。

※**「協働」**とは、異なる主体がそれぞれの役割や特性を理解するとともに、相互に尊重、また補完しあいながら、対等な立場でそれぞれの持つ力を発揮して共通する課題の解決やテーマの実現などに向けて取り組むことをいいます。

◇「市との協働提案事業」

【応募資格】　市内に住所を有するかた、市内に通勤・通学しているかた、市内に事務所または活動拠点を有する団体・法人(応募者が提案事業を実施できるかどうかは問いません。)

【提案事業】　市との協働で行う事業で、事業費の3分の2以内(限度額25万円)については市の負担額とすることができます。ただし、次の事業は対象外とします。

▼すでに市との協働で行っている事業や団体などが単独で実施している事業▼政治活動、宗教活動に関する事業▼公益性に乏しく特定の個人や団体が利益を受ける事業▼法律、条例、公序良俗などに反する事業

【事業実施期間】　原則、事業が平成24年度内に完了するもの

◇「中・高生対象提案事業」

【応募資格】　市内に住所を有する中・高校生、または市内に通学している中・高校生で構成するグループなども応募可能です)。

【提案事業】　市が実施する事業(市が委託して行う事業も可)

◇共通事項

【提出書類】　必要事項を記入した提案書と説明に必要な添付書類　※提案書の様式は市役所本庁舎1階の受付にあります。また、市ホームページの「新着情報」からもダウンロードすることができます。

【募集期間】　8月1日(月)～8月31日(水)まで(郵送の場合は消印有効)。

【提案の取り扱い】　優秀な提案をいただいたかたを表彰し、記念品を贈呈します。平成24年度に取り組む事業として採用された提案については再度、市で実現に向けた検討などを行った上で、事業化に取り組みます。

【問い合わせ・提出先】　持参または郵送で〒772-8501市役所秘書広報課(☎684-1440)へ。

市民のうごき＝6月30日現在

世帯数25,999世帯(前月より2世帯増)
人口　62,181人(前月より32人減)
出生　37人　死亡　64人
転入　94人　転出　99人

学園に清楚を届けて56年
学校規則を守った制服を販売しています。
ご安心してお買い求め下さい。
呉服から学生服まで、糸にこだわり117年
山高学生服
鳴門市撫養町斎田字北浜36(鳴門駅西)　☎685-7007

教育訓練給付金制度のご案内
「厚生労働大臣指定講座」受講でプロの免許を取得すると
講習終了後ハローワークから講習料金20%が戻ります。(上限10万円まで)
●各技能講習は、お持ちの資格、経験、免許等により受講対象とならない場合があります。●初めてご利用の方なら雇用保険の被保険者期間が通算1年以上で可。2回目以降は利用後、満3年以上の期間が必要です。
NARUTO DRIVERS SCHOOL
徳島県公安委員会指定　徳島労働局長登録講習機関
株式会社鳴門自動車教習所　TEL.088-685-3242
鳴門市大津町矢倉字四ノ越52番地

さあ、今こそパソコン始めよう!!
1時間無料体験会開催　お気軽にお越し下さい。
■授業料 1,785円／1時間　■月会費 1,050円／月　■テキスト代 実費
担任制でわかるまでできる!　好きな曜日・時間が選べて、月謝制!　自分のペースで個別にできる!　あなたの夢が叶う豊富な1,000講座
BUNちゃん先生
パソコン教室わかるとできる
鳴門校　鳴門市撫養町南浜字庭子前東140　TEL 088-686-2678　8月12日～15日はお盆休みです。

夏祭りに来てね!
日時：8月27日(土曜日) 13:00～
場所：鳴門山上病院 1階多目的ホール
たいやき・たこやきの屋台、カラオケ大会やバザーなど楽しいイベントいっぱいです。
医療法人 久仁会 鳴門山上病院
徳島県鳴門市鳴門町土佐泊浦字高砂205-29
TEL.088-687-1234 FAX.088-687-1078　YAMAKAMI