



市民と市政をつなぐ情報紙

広報なると

Naruto

2018

No.804

City Public Relations

4

特集

瀬戸幼稚園・小学校体育館・依成式

表紙

瀬戸小学校体育館に
児童が描いた壁画が完成

今年度休校を迎えた、瀬戸小学校の全児童8人が自分たちが思い描いた証を残そうと、体育館にそれぞれが思いのポーズを取っている等身大の絵を描きました。

避難所

瀬戸小学校体育館記念壁画
平成29年度完成第一回 H30.3.17

みんなの思い出の壁画
完成しましたよ！



＜＜＜専門携帯NAVI＞＞＞
災害情報や休日当番医などの情報
を掲載しています。
www.city.naruto.tokushima.jp



休園・休校

瀬戸幼稚園・小学校

岡 市教育委員会学校教育課 ☎088・686・8802

心

地よい春の陽気に包まれた3月17日、平成25年度末で休園している瀬戸幼稚園と平成29年度末で休校となる瀬戸小学校の休園・休校式が同校体育館で行われ、児童や教職員、卒業生、地元住民ら約270人が思い出深い学び舎に別れを告げました。

式典では国歌斉唱の後、泉市長、安田教育長があいさつ。続いて、秋岡市議会議長、岡田県議会議員が来賓あいさつをしました。

全校児童8人による「感謝のことば」では、一人ひとりが登壇し学び舎での思い出などを振り返りました。そして、最後に全員で「瀬戸小学校、地域の皆さんありがとうございました」と元気いっぱい感謝の気持ちを述べると、会場からはこの日一番の大きな拍手が送られました。

続いて藤本校長が「140年の歴史があり、皆さんに愛されている瀬戸小学校。海や山に囲まれたこの美しい学校から、子どもたちの声が聞けなくなるのは寂しいが、瀬戸小学校でのたくさんさんの思い出が消えることはない」とあいさつし、同園・同校の歩みを映像で振り返った後、参加者全員で園歌と校歌を斉唱し、式典は締めくくられました。

した。

式典後には、「瀬戸の絆いつまでも、そして未来へ…」と題したアトラクションを実施。児童や卒業生、教職員らが壇上で「旅立ちの日に」を歌ったほか、堂浦婦人会のメンバーらによる「第九」交響曲「歓喜の歌」が披露され、和やかな雰囲気の中で休園・休校式は幕を閉じました。瀬戸幼稚園は昭和3年に板野郡瀬戸町婦人会により私立幼稚園として設立。瀬戸小学校は明治10年に板野郡公立堂浦小学校として設立。



瀬戸小学校 校訓碑

瀬戸幼稚園園歌

一、おおのやまとなるとのうみに
げんきなこえを
とどけます
ほくちわたしたちの
せとようちえん

二、なかよしみんがわになつて
ひろいせかいに
あそびます
ほくちわたしたちの
せとようちえん

瀬戸小学校校歌

一、大江の山を 背に負いて
小鳴門の潮に 影うつす
雄々しの姿 くるわしや
これぞ楽しき わが園生
おお瀬戸 瀬戸 瀬戸の学び舎

二、み山の松の若みどり
照る日の恵みに はぐくまれ
伸ぶる力の 尊しや
これぞ我等が すがたかも
おお瀬戸 瀬戸 瀬戸の学び舎

三、やがて巖も 徹すなる
名も小鳴門の 渦潮の
たゆまぬ力 けだかしや
これぞ我等が さとしかも
おお瀬戸 瀬戸 瀬戸の学び舎

瀬戸幼稚園の沿革(概要)

- ▼昭和3年…板野郡瀬戸町婦人会により私立幼稚園を創設
- ▼昭和23年…公立鳴門市瀬戸幼稚園となる
- ▼昭和53年…総合落成式
- ▼平成15年…北泊分園が廃園となる
- ▼平成26年…瀬戸幼稚園が休園となる
- ▼平成30年…休園式挙行

瀬戸小学校の沿革(概要)

- ▼明治10年…堂浦小学校を堂浦磯崎の旧民家に設置後、板野郡公立堂浦小学校と改称
- ▼昭和22年…鳴門市瀬戸小学校と改称
- ▼昭和49年…第11回学校放送教育賞受賞(第2部門)文部大臣賞受賞
- ▼昭和52年…創立百周年記念式典挙行
- ▼昭和53年…総合落成式
- ▼昭和59年…第4回全日本バレーボール小学生大会女子の部全国優勝
- ▼平成5年…ボランティア厚生大臣賞受賞
- ▼平成14年…徳島県教育委員会藍青賞受賞(ボランティア活動)
- ▼平成30年…休校式挙行

ありがとう 私たちの学び舎^や



掲載写真の説明

- ①：体育館いっぱい集まった大勢の参加者が休校を惜しんだ。
- ②：児童全員による「感謝のことば」
- ③：園歌・校歌を全員で斉唱。母校を思いながら涙を流す人も。
- ④：式典後「旅立ちの日」の斉唱
- ⑤：式典後「第九」交響曲「歓喜の歌」の披露
- ⑥～⑧：学校内には、過去の学校新聞や行事の写真などを整理した「休校記念室」を設置。訪れた人々が懐かしそうに振り返っていた。
- ⑨：第4回全日本バレーボール小学生大会女子の部全国優勝時の記念碑



特集

平成30年度当初予算成立

だれもが住み続けたい 訪れたいと思える だれもが笑顔になる鳴門づくり

3月に開かれた市議会第1回定例会で、平成30年度当初予算が決まりました。ここでは、予算の概要のほか、重点的に取り組む事業を、それぞれのテーマごとに分けて紹介します。

問 市役所財政課 ☎088・684・1221



平成30年度 一般会計当初予算

241億7,000万円(前年度比 12億2,000万円増)

未来志向の予算編成



本

市の財政状況は、歳入において人口の減少や地価評価額の下落などにより、歳入の根幹をなす市税の減少が見込まれている一方で、歳出面では、扶助費の増大や公債費の高止まりに加え、防災拠点となる主要な公施設の耐震化といった緊急性の高い施策の対応に迫られていることから、依然として楽観視できる状態ではありません。

こうした状況の中、本市では、「鳴門市スーパー改革プラン2020」に基づき、歳入の確保や歳出削減に努め、より効果的かつ効果的な財政運営を目指して取り組んでおり、計画目標額を上回る成果を上げています。

また、本市の将来都市像を実現するためには行政内部の改革だけではなく、本市経済の活性化を両輪と捉え、定住人口の確保や交流人口の増加、雇用の確保、産業の振興など、地域活性化施策の推進が不可欠であると考え、「鳴門市総合戦略」をもとに各種施策を積極的に展開しています。

特に、平成30年度は、「第九アジア初演100周年」という大きな節目の年であり、この記念事業の成功に全力を尽くすとともに、これを契機として、更なる市政発展に資する事業に対しては、積極的に投資を行うなど、「だれもが住み続けたい、訪れたいと思える、だれもが笑顔になる鳴門づくり」に取り組む、未来志向のまちづくりを着実に推進するための予算を編成しました。

入るお金

歳入

一般会計

市税は、固定資産税の減などにより、72億2100万円(前年度比0.4%減)を計上しました。

地方交付税は、国が定めた地方財政計画を基本とした見込み額、40億7千万円(前年度比0.2%増)を計上しました。

国庫支出金は、第一中学校校舎改築工事に伴う校舎建設事業補助金の増などにより、37億7996万4千円(前年度比3.8%増)を計上しました。

県支出金は、耐震改修等事業費補助金の増などにより、

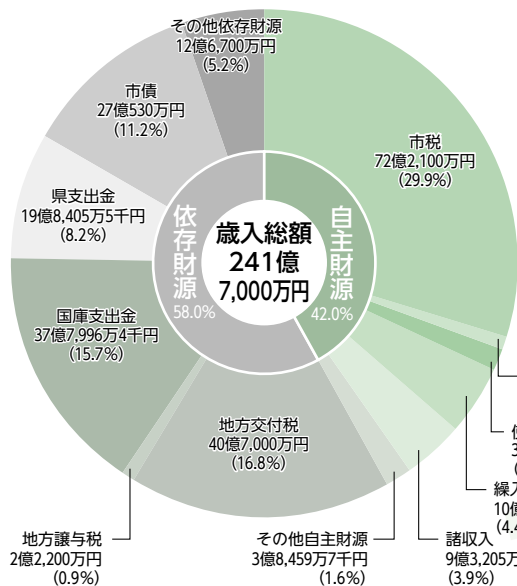

- ▶ 地方交付税 … 財政力に応じて国から交付されるお金
- ▶ 国庫支出金 … 国が使途を特定して交付する資金
- ▶ 県支出金 … 県が使途を特定して交付する資金
- ▶ 市債 … 建設事業などに充てるための借入金

19億8405万5千円(前年度比10.1%増)を計上しました。市債は、第一中学校校舎改築工事に伴う教育債の増などにより、27億5300万円(前年度比23.4%増)を計上しました。

なお、地方消費税の引き上げに係る地方消費税交付金の増分(社会保障財源化分)は、扶助費などに充当しています。※詳細は市公式ウェブサイトの「市政の情報・市の財政・予算について」に掲載。

使うお金

歳出

一般会計

人件費と扶助費、公債費を合わせた義務的経費は、扶助費の増により、134億215万6千円(前年度比0.6%増)となっています。物件費は、鳴門市給食センター運営費の増などにより、35億3363万6千円(前年度比7.8%増)となっています。

補助費等は、ふるさと納税寄附金推進事業費の増などにより、9億6463万7千円(前年度比1.5%増)となっています。

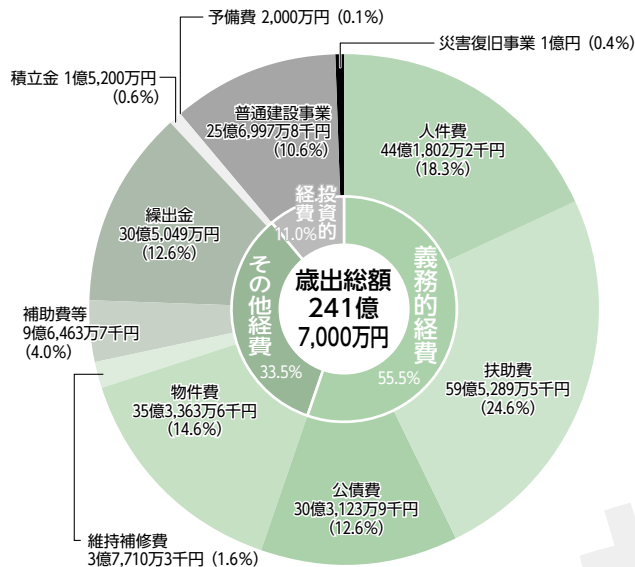

- ▶ 扶助費 … 生活保護費や子ども・高齢者・障がい者の支援に必要な費用
- ▶ 公債費 … 市債の返済に充てる元金と利子
- ▶ 義務的経費 … 人件費や借金返済など、必ず支払わなければならないお金
- ▶ 補助費等 … 他の地方公共団体や民間に対して交付される現金的給付に係る経費
- ▶ 投資的経費 … 道路整備や施設建設、災害復旧などに使うお金

特別会計・企業会計予算

特別会計は、保険料など特定の収入で事業を行う会計で、企業会計は事業収入により運営する会計です。

※千円以下切り捨て。()内は前年度比。

特別会計(歳入・歳出)

- ◆ 国民健康保険事業 75億7484万円(20.6%減)
- ◆ 後期高齢者医療 8億6287万円(2.0%増)
- ◆ 介護保険事業 64億1667万円(4.1%増)
- ◆ 公共下水道事業 9億5019万円(微減)
- ◆ 公設地方卸売市場事業 2252万円(7.3%増)
- ◆ 住宅新築資金等貸付事業 271万円(増減なし)
- ◆ 光熱水費等支出 6億2150万円(3.9%増)
- ◆ 給与費等管理 49億737万円(1.8%減)
- ◆ 公債費管理 33億6573万円(0.6%減)

企業会計(歳出のみ)

- ◆ 水道事業 23億6153万円(10.2%増)
- ◆ モーターボート競走事業 294億3403万円(41.1%減)

うきうき 活力と魅力あふれる まちづくり



4項目の「まちづくり」がテーマ
平成30年度当初予算

重点事業

アジア初演「なると第九」ブランド化推進事業 … 5,097万円

1918年にベートーヴェン「第九」交響曲がアジアで初めて演奏されてから、100周年となる年を迎え、その集大成として初演の日である6月1日を中心に「第九」アジア初演100周年記念事業を盛大に開催します。



ユネスコ「世界の記憶」登録推進事業 … 1,137万円

日本とドイツが戦争の壁を乗り越え互いに尊重しあうという類いまれな歴史的交流の活動記録について、徳島県、ドイツ・ニーダーザクセン州、リューネブルク市と共同でユネスコ「世界の記憶」への登録に向けた、取り組みを進めます。

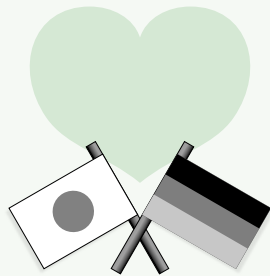

「ドイツ兵の慰霊碑」保存修復事業 …215万円

同碑は、板東俘虜収容所生活中に事故や病気により命を落とした同胞を慰霊する碑として、約100年前の1919年にドイツ兵捕虜により建立されました。市では貴重な文化遺産を保存し、次世代に守り伝えるため、風化が進む慰霊碑の保存修復を行います。



市内企業おしごと体験事業 … 50万円

児童・生徒の勤労観の醸成を目的として実施する起業体験や地元企業見学、インターンシップなどを開催。また、各学校との連携内容を取りまとめ、企業紹介も織り交ぜた冊子を発行し、児童・生徒などに配布します。



農作業無料職業紹介所運営協議会負担金 … 55万円

J A徳島北、J A板野郡の管内で、農業に関心のある地域の住民を求人農家に紹介し、人手不足の解消と新たな担い手の発掘を図ります。



徳島東部地域DMO広域観光推進事業 … 200万円

徳島東部に位置する15市町村および県内の民間事業者が連携して、圏域における観光地域づくりを担う法人である「DMO」を設立し、官民一体となった広域での観光振興を進めます。



四国のゲートウェイ化推進事業 …8,000万円

本市を名実ともに四国の玄関口とするために、四国のグルメ、お祭りを集めたイベント、イルミネーションイベントの実施、CM制作・放映、拠点施設整備の検討を行います。



ASAサイクリングツーリズム推進事業 … 6,800万円

サイクリングマップの制作や鳴門、南あわじ間の自転車輸送、CM制作などを実施し、サイクリストの誘客を進めます。また、まちづくりアドバイザーに2名の方を委嘱し、防災や健康づくりなどの分野で専門的見地から市の施策にアドバイスをいただきます。

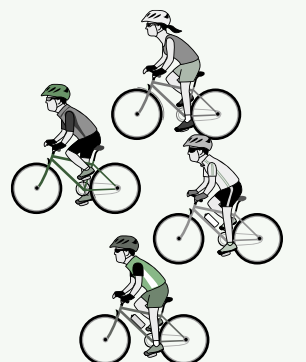

すくすく のびのび

ずっと笑顔で 生きがいを感じるまちづくり



新生児聴覚検査助成事業 … 239万円

聴覚障がいや早期に発見し、早期療育を図るために、新生児聴覚スクリーニング検査費用を公費負担します。

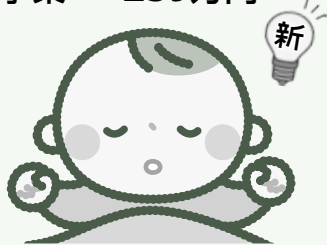

いきいき保育環境 なるっと補助金 … 1,775万円

保護者の「子育てと仕事の両立」をこれまで以上にサポートするため、私立保育施設の保育環境の整備促進を目的とした同補助金について、メニューの拡充を行い、より一層の保育環境の改善を図ります。



鳴門市公立保育所再編計画策定審議会の設置 … 21万円

公立保育所について、新たに審議を設置し、有識者や関係団体の方、子育て当事者などから広くご意見をお伺いし、今後のあり方の検討を行います。



第2次子ども・子育て支援事業計画策定事業 … 200万円

子ども・子育て支援新制度の計画的な推進を図るため、「第2次子ども・子育て支援事業計画」の策定に向けて子育て支援などに関するニーズ調査を実施します。



ICT活用教育推進事業 … 45万円

気軽にプログラミングの仕組みを体験できる機会を児童などに提供し、「プログラミング」に興味を持ってもらい、その後の学習を通して「思考」を育み、地域や日常生活などの課題を自力で解決できる力を持った人材を育成します。



特別支援教育用タブレット整備事業 … 1,010万円

特別支援教室では、個別指導を行うことが多いことから、タブレット型コンピュータを各教室に配備し、特別支援教育の充実を目指します。



学校施設の耐震化事業 … 14億841万円

※同3月補正予算額を含む。

第一中学校の第3期工事を実施するほか、小学校10校の校舎および中学校3校の校舎などの非構造部材の耐震化を行います。



学校施設の大規模改修 … 1億5,473万円

※同3月補正予算額を含む。

学校施設のトイレの環境改善を図るため、小学校3校の改修工事、小中学校各1校の改修設計を行います。また、新たに幼稚園空調設備整備事業を開始し、今年度は保育室などへの空調設備設置に向けた設計を行います。



しっかり 安心・快適 住み良いまちづくり

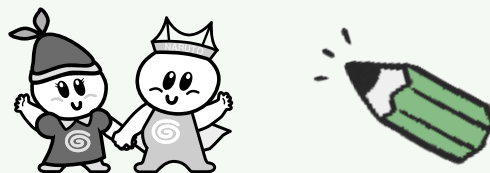

災害時妊産婦乳児救護所資機材整備事業 … 35万円

大規模災害時に妊産婦・乳児救護所に対する支援を充実するため、運営に必要な分娩セットなどを整備します。



木造住宅耐震化促進事業 … 1,650万円

木造住宅耐震改修工事に係る負担の軽減を図るため、補助金額の上限を80万円から110万円に引き上げ、市民への支援を手厚くすることで市内の木造住宅の耐震化を促進します。
※13ページに関連記事。



消防機能強化事業 … 7,290万円

消防団詰所で耐震基準を満たしていない建物を対象に、耐震化を進め、耐震基準を満たしている消防団詰所については、長寿命化および必要な修繕を年次計画的に実施します。

また、救急体制の充実を図るため、高規格救急自動車を更新します。

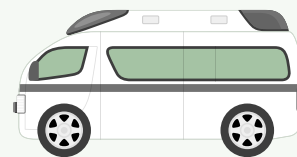

図書館耐震・施設改修事業 … 3億930万円

図書館の耐震化工事にあわせ、来館者専用エレベーターの新設、トイレのリニューアルや照明設備の改善など図書館機能の充実と、施設の多機能化を図るための改修工事を実施します。工事期間中は仮設図書館を開設し、業務を継続します。
※21ページに関連記事。



平成30年度当初予算

ものの、介護・育児・医療費(自立支援給付費や私立保育所運営費など)や生活費(鳴門市給食センター運営費など)などが伸びています。中でも不動産の購入代(第一中学校校舎改築事業など)が大きく増加しており、昨年度に引き続いて貯金や借入金により支出を賅っている状況であることが分かります。



支出

食費 [人件費]	88万円 (90万円)
介護・育児・医療費 [扶助費]	119万円 (115万円)
生活費 [物件費、補助費など]	90万円 (85万円)
自宅の修理代 [維持補修費、災害復旧費]	10万円 (10万円)
不動産の購入代 [普通建設事業費]	51万円 (35万円)
子どもへの仕送り [他会計への繰出金など]	61万円 (61万円)
借入金の返済 [公債費]	61万円 (61万円)
貯金 [積立金]	3万円 (2万円)
合計	483万円 (459万円)

公民館耐震化事業 及びリニューアル修繕事業 … 5,099万円

斎田・大津中央・堀江公民館について、順次、耐震化を進める計画としており、昨年度実施した斎田公民館に続き、大津中央公民館の耐震改修工事を行います。

また、耐震基準を満たしている大型公民館についても、リニューアル計画に基づき、長寿命化や利用者の快適性を高める環境整備を行います。



きらきら わくわく

おおきく躍動 みんなで創る まちづくり



市役所本庁舎整備事業 … 824万円

基本計画の策定に当たり、学識経験者などの専門的見地から意見を仰ぐため、外部有識者による会議を設置します。また、施設の現状調査業務にも着手し、建物を使う人に合わせる「利用者起点」の空間づくりを念頭に、庁舎が抱える課題への対応策について分析・整理を行います。



公共施設等総合管理の検討 … 171万円

市が所有する集会所や公民館などの公共施設の現状、今後の管理方針を示す個別施設計画の策定に向けて、施設コストの算定や分析を行います。



コンビニ証明書交付サービス … 4,802万円

マイナンバーカードを利用して、住民票などの証明書をコンビニエンスストアで受け取ることができる「コンビニ証明書交付サービス」を導入し、市民サービスの向上を図ります。



ふるさと納税寄附金等推進事業 … 1億5,200万円

今年度の目標額を約3億円とし、受付のポータルサイトを増やすとともに、記念品のさらなる拡充に努めます。また、ガバメントクラウドファンディングによる使途を明確化した寄附の募集も実施します。



事前登録型本人通知制度導入事業 … 450万円

住民票の写しや戸籍謄本などの証明書を本人の代理人や第三者に交付した場合に、事前に登録されている方に対して交付の事実を郵送でお知らせし、不正請求の抑止および不正取得による個人の権利の侵害を防止します。

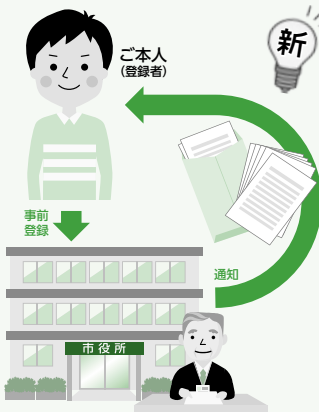

家計簿で見る

平成30年度の本市の予算を家計に置き換えてみました。すると、家計の総額は昨年度より24万円アップの483万円になります。給料は同額、借入金は不動産の購入代の増に伴って増額となっています。

また、収入総額のうち、大部分を親からの仕送りが占めていることが見て取れます。

支出を見ると、食費を切り詰めて2万円減らした

収入

給料 [市税、地方譲与税]	149万円 (149万円)
親からの仕送り [国・県支出金、地方交付税など]	222万円 (216万円)
家業収入 [使用料・手数料など]	11万円 (11万円)
家賃収入 [財産収入、貸付金収入など]	26万円 (21万円)
貯金の取り崩しなど [繰入金]	21万円 (18万円)
借入金 [市債]	54万円 (44万円)
合計	483万円 (459万円)

平成30年度一般会計当初予算を5千分の1に換算して表記しています。※()内は前年度の額。

後期高齢者医療制度 保険料率改定と保険料軽減のお知らせ

☎ 市役所保険課 ☎088・684・1136

平成30年度の保険料率

保険料率は2年ごとに改定を行うこととなっており、平成30年度および平成31年度の保険料率(被保険者均等割額・所得割率)が決定しました。

また、制度の見直しや政令改正により、保険料の上限額や被保険者均等割額・所得割率の軽減を改定しています。被保険者一人ひとりに納めていただく保険料は、公費や現役世代の支援金とともに大切な財源となります。

被保険者均等割額

52,913円

(被保険者全員が等しく負担)

所得割率

10.34%

(被保険者が所得に応じて負担)

○参考 平成28・29年度保険料率：被保険者均等割額52,913円 所得割率10.98%

被保険者均等割額と所得割額を合計して、個人単位で計算します。
平成30年度から保険料の年額の上限は57万円から62万円になります。



被保険者均等割額
52,913円



(総所得金額等 - 33万円)
× 所得割率 **10.34%**



保険料

保険料の軽減

所得の低い方および国保・国保組合以外の健康保険の被扶養者であった方は、下記のとおり保険料が軽減されます。



◆保険料軽減制度の改正

後期高齢者医療制度の持続性を高めるため、世代間・世代内の負担の公平を図り、負担能力に応じた負担を求める観点から、保険料軽減制度の見直しが行われました。(各表の※を参照。各表は平成30年度の軽減制度を反映させた数値となっています。)

▶ **被保険者均等割額の軽減**…世帯主とその世帯の被保険者の所得額の合計に応じて、均等割額が世帯単位で軽減されます。

世帯の所得額の合計	均等割額の軽減割合
33万円以下で、世帯内の被保険者全員の所得がない (年金収入80万円以下)	9割
33万円以下	8.5割
33万円 + (27万5千円 × 被保険者数) 以下	5割
33万円 + (50万円 × 被保険者数) 以下	2割

※【軽減対象の拡充】

軽減割合 5割：平成 29年度 → 27万円
30年度 → 27万5千円
軽減割合 2割：平成 29年度 → 49万円
30年度 → 50万円

▶ **所得割額の軽減廃止**…被保険者の基礎控除(33万円)後の総所得金額等が58万円以下の方は、所得割額が軽減されていましたが、制度の見直しにより平成30年度から廃止されます。

※【所得割額の軽減割合】
平成 29年度 → 2割軽減
平成 30年度 → 軽減なし



▶ **被用者保険の被扶養者であった場合の軽減**…後期高齢者医療制度加入の前日まで国保・国保組合以外の健康保険の被扶養者であった方は、所得割額の負担がなく、均等割が軽減されます。ただし、左記の被保険者均等割額の軽減に該当する方には、いずれか大きい方の額が軽減されます。

均等割額	所得割額
5割軽減	負担なし

※【均等割額の軽減割合】
平成 29年度 → 7割軽減
平成 30年度 → 5割軽減



平成30年度の保険料決定通知は、8月中旬に送付します。

国民健康保険制度が変わりました

☎ 市役所保険課 ☎088・684・1139(資格や給付に関すること) ☎088・684・1130(保険料に関すること)

平成29年度までの国保制度は、市町村ごとに運営されていましたが、国保財政の安定化を図るため、平成30年4月から県と市町村がともに運営を担うこととなりました。

徳島県の主な役割

国保運営の中心的役割(財政運営の責任主体)

- 各市町村の標準保険料率を算定
- 各市町村の国保事業費納付金を決定
- 国保の統一的な運営方針を策定

鳴門市の主な役割

加入者に身近なきめ細かい事業を引き続き実施

- 加入者の資格管理(被保険者証の発行など)
- 保険料の決定・徴収
- 保険給付・保健事業の実施など

平成30年度からの保険料の決めり方

徳島県が各市町村の医療費水準や所得水準などを考慮して、市町村ごとの標準保険料率を算定します。この標準保険料率を参考にして、鳴門市で保険料を決定します。

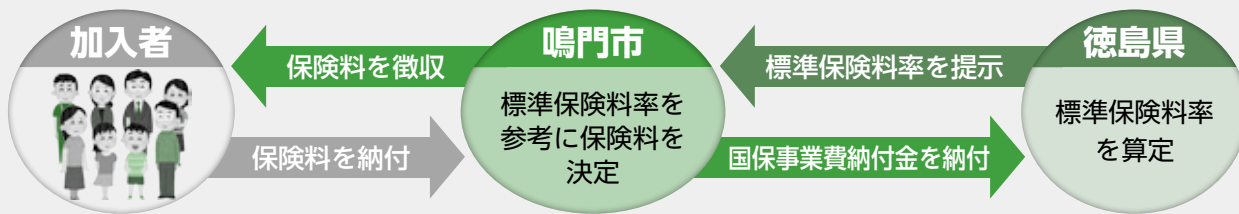

国保の加入・喪失の手続きや被保険者証の交付、高額療養費などの各種申請の受付、保険料の賦課・徴収、特定健診などの保健事業などは、これまでどおり市町村の窓口で行います。

加入者の手続きなどはこれまでと変わりません。

入院時の食事代・居住費が変わります

☎ 市役所保険課 ☎088・684・1360

平成30年4月から、①入院時の食事代(標準負担額)、②65歳以上の方が医療療養病床に入院する時の居住費(光熱水費)が変更となります。

食事代や居住費は、診療や薬にかかる費用とは別に自己負担していただくこととなります。



①入院時の食事代

区分		標準負担額 (1食あたり)
住民税課税世帯		360円 → 460円
住民税非課税世帯	90日までの入院 (過去12カ月)	210円
	91日以上入院 (過去12カ月)	160円
	高齢受給者(70歳以上75歳未満の方)で、かつ世帯主と国保加入者の所得が0の世帯	100円

②65歳以上の方が医療療養病床に入院する時の居住費

医療区分	居住費 (1日あたり)
医療区分Ⅰ(※1)	370円
医療区分Ⅱ・Ⅲ(※2)	200円 → 370円
指定難病患者	0円

(※1)医療区分Ⅰ …… 医療区分Ⅱ、Ⅲ以外の者
 (※2)医療区分Ⅱ・Ⅲ … 医療の必要性の高い者
 ③ 医療区分Ⅰおよび医療区分Ⅱ・Ⅲは、高額療養費の所得区分とは異なります。

電話番号に市外局番の記載がない場合、市外局番は「088」です。

市内中学生の英検検定料を補助 在籍校で受検する2級から5級までが対象

☎市教育委員会教育支援室 ☎686・8806

【補助額】5級：700円
4級：2100円
3級：3400円
準2級：4800円
2級：5400円

市では、「世界にはばたく
鳴門の子ども育成プラン」に基づき、確かな英語力を育てるための事業として、市内中学校に在籍する生徒の皆さんに、実用英語技能検定(英検)の検定料を補助しています。

市内中学生の皆さん、この制度を活用し、英検に挑戦してみませんか。



※補助は、1人につき年1回のみ。在籍校を会場として受験した場合に限ります。

4級：700円
3級：1200円
準2級：1600円
2級：1800円

土地・家屋の評価額を確認できます 「固定資産課税台帳」閲覧、「価格等縦覧帳簿」縦覧

☎市役所税務課固定資産税担当 ☎684・1131

【手数料】
▼固定資産課税台帳……………
閲覧期間中は無料(期間外は350円が必要)
▼価格等縦覧帳簿…無料
【対象者/必要なもの】
▼固定資産課税台帳
納税義務者やその代理人、納税管理人、借地・借家人

▼価格等縦覧帳簿
本市の固定資産税納税者/本人確認ができるものほか、代理人は委任状が必要。
※土地だけの方は土地価格等縦覧帳簿、家屋だけの方は家屋価格等縦覧帳簿のみの縦覧となります。



平成30年度鳴門市税など納期一覧表

納付には便利な口座振替制度をご利用ください

市税などの納付

☎市役所税務課 ☎684・1132、保険課 ☎684・1136、下水道課 ☎684・1170

納 期		市・県民税	固定資産税	軽自動車税	国民健康保険料 介護保険料	後期高齢者 医療保険料	下水道事業 受益者負担金
平成30年	5月末	5月31日(木)	1期	全期			
	6月末	7月2日(月)	1期		1期		
	7月末	7月31日(火)	2期		2期		1期
	8月末	8月31日(金)	2期		3期	1期	
	9月末	10月1日(月)	3期		4期	2期	2期
	10月末	10月31日(水)	3期		5期	3期	
	11月末	11月30日(金)			6期	4期	3期
	12月25日(火)		4期		7期	5期	
31年	1月末	1月31日(木)	4期		8期	6期	4期
	2月末	2月28日(木)			9期	7期	
	3月末	4月1日(月)			10期	8期	

市民税(特別徴収)	平成30年6月～31年5月	納期	各月の翌月10日 ※納期特例2回(申請必要)平成30年12月10日(月)、31年6月10日(月)
法人市民税	全期		事業年度終了の日から2カ月後

▶ 納付時期の公平を図るため、期限を過ぎると法律に基づいた延滞金を徴収します。

郵送先住所の記載がない場合、住所は「〒772・8501 撫養町南浜字東浜170」です。

安全・安心な住まいづくりを サポートします 木造住宅耐震化など住宅に関する補助制度

☎①～⑥：市役所まちづくり課 建築担当 ☎684・1164
⑦：同課 都市計画担当 ☎684・1171
⑧：市役所長寿介護課 ☎684・1175

各 補助制度を受ける場合は、事前に上記各担当課へ
ご相談ください。②～⑥は①の耐震診断を受け、
その結果により受けることができます。

※耐震診断後に必ず②～⑥を行わなければならないもの
ではありません。過去に市の耐震診断を行った方も
②～⑥の補助を受けることができます。

※③～⑥については、募集期間内に申請者が募集戸数を
超えた場合は、公開抽選を行います。超えない場合は、
募集期間以降も先着順で受け付けます。

①木造住宅耐震診断支援事業 募集100戸

耐震診断が無料で実施できるようになりました！

【対象住宅】次の全てを満たす市内の木造住宅

- ▶ 平成12年5月31日以前に着工 ▶ 3階建て以下
- ▶ 在来軸組構法、伝統的構法、枠組壁(2×4)工法
- ▶ 現在居住または改修後居住する予定
- ▶ 市税の滞納がない方 など

【募集開始】4月16日(月) ※先着順

②木造住宅耐震補強計画支援事業 募集10戸

耐震診断の結果、評点が1.0未満と判定された住宅
について、耐震性を向上させる補強方法や概算工事費
の算出など、簡易な補強計画の提案を行います。

【対象住宅】次の全てを満たす木造住宅

- ▶ ①の耐震診断で評点が1.0未満 など

【募集開始】4月16日(月) ※先着順

【費用】自己負担6,000円(共同住宅は12,000円)

③木造住宅耐震改修支援事業補助 募集15戸

補助金が最大110万円になりました！

【対象住宅】次の全てを満たす市内の住宅

- ▶ 現在居住または改修後居住する予定
- ▶ ①の耐震診断で評点が1.0未満 など

【対象工事】次の全てを満たす工事

- ▶ 感震ブレイカーを設置する工事
- ▶ 徳島県に登録された耐震改修施工者による工事
- ▶ 評点が1.0以上となる耐震改修工事 など

【募集期間】4月16日(月)～27日(金)

【補助額】補助対象経費(耐震改修工事)の5分の4以
内(最大100万円)と、感震ブレイカー設置に要する
費用に原則10万円



④耐震シェルター設置支援事業補助 募集3戸

【対象住宅】次の全てを満たす市内の住宅

- ▶ 現在居住または改修後居住する持ち家
- ▶ ①の耐震診断で評点が1.0未満 など

【対象工事】次の全てを満たす工事

- ▶ 徳島県に登録された耐震改修施工者で、徳島県が
認定した耐震シェルターを設置する工事 など

【募集期間】4月16日(月)～27日(金)

【補助額】補助対象経費の5分の4以内(最大80万円)

⑤簡易耐震リフォーム支援事業補助 募集15戸

補助金の上乗せが最大20万円になりました！

【対象住宅】次の全てを満たす市内の住宅

- ▶ 現在居住または改修後居住する予定
- ▶ ①の耐震診断で評点が1.0未満 など

【対象工事】次の全てを満たす工事

- ▶ 徳島県に登録された耐震改修施工者による工事
- ▶ 耐震化工事と同時にを行うリフォーム工事

※耐震化工事…評点0.7未満を0.7以上にする、または
0.7以上の評点を向上させる耐震補強工事

【募集期間】4月16日(月)～27日(金)

【補助額】補助対象経費の5分の4以内(最大40万円)

※ただし、市内に本店を有する建設業者などが施工す
る場合は、最大60万円。



⑥住宅の住替え支援事業補助 募集5戸

【対象住宅】次の全てを満たす市内の住宅

- ▶ 現在居住する住宅
- ▶ 昭和56年5月31日以前に着工された木造住宅で、
①の耐震診断で評点が0.7未満など

【対象工事】次の全てを満たす工事

- ▶ 現在居住する住宅の全てを除却する工事
(ただし、解体業者が施工するものに限る) など

【募集期間】4月16日(月)～27日(金)

【補助額】補助対象経費の5分の2以内(最大30万円)

⑦老朽危険空き家除却費補助 募集10戸(予定)

【対象住宅】次の全てを満たす市内の住宅

- ▶ 現在居住しておらず、市税の滞納がない方が所有
- ▶ 著しく老朽化している(不良度測定100点以上)
- ▶ 倒壊した場合に、前面の道路をふさぐ恐れがある
など

【補助額】補助対象経費の3分の2(限度額：倒壊すれ
ば前面道路をふさぐ恐れのある住宅
…60万円、それ以外…30万円)

【募集期間】4月9日(月)～5月11日(金)

※応募多数時は選考あり。

【注意事項】建物の撤去により、翌年度から土地に係る
固定資産税が増額となる場合があります。申し込み
後、不良度測定のため立ち入り検査を実施します。



⑧高齢者住宅改造費助成制度

【対象者】市内に居住し、何らかの介護を必要とする65
歳以上の高齢者のいる世帯で、かつ世帯員全員の前
年度の所得税が非課税である世帯に属する者。

※介護保険で要支援・要介護の認定を受けた人は、介
護保険の住宅改修制度の事前相談を受けてくださ
い。この場合、工事費から住宅改修費を控除します。

【対象工事】玄関、便所、浴室などの手すりの設置 など

【補助額】補助対象経費の3分の2(上限60万円)

電話番号に市外局番の記載がない場合、市外局番は「088」です。

就学援助費の申請は4月13日(金)まで 就学困難な世帯の義務教育費用を一部補助

☎市教育委員会学校教育課 ☎686・8802

経 済的理由などで、児童・生徒の就学が困難な世帯に対し、小中学校の義務教育に必要な費用の一部を援助します。

平成30年度の就学援助を希望する方は、各学校にある申請書に必要書類を添えて、4月13日(金)までに各学校または市教育委員会学校教育課へ提出してください。

なお、この制度を利用するには所得の制限がありますので、詳しくは同課までお問い合わせください。



【対象】原則として市内に住所を有する児童・生徒の保護者で、生活保護法に規定する要保護者に準ずる程度に生活が困窮しており、市教育委員会が受給を必要と認めた方

※申請受付後、審査は世帯全員の所得の合計で判断します。税の申告をされていないと審査ができませんのでご注意ください。

なお、住民票が別の場合でも、一緒に住んでいれば同一世帯とみなしますので、あらかじめご了承ください。

4月から市の組織・機構が変わります 課題解決に向け、組織・機構の一部を見直し

☎市役所人事課 ☎684・1534

市 の課題への対応や、効率的な行政運営を図るため、市の組織と機構の一部を次のとおり見直しました。

▼情報発信力の向上
市政情報や地域のイベント情報を集約した情報発信を効果的に行うため、情報化推進室に「情報戦略担当」を設置します。

▼スポーツによるまちづくりの推進
体育振興室とヴォルティス支援室を統合し、新たに「スポーツ課」を設置します。※同課は、市役所本庁1階に設置します。

▼戦略企画課の見直し
戦略企画課の次の事務事業を移管します。

(1)総合教育会議に関すること
と↓秘書広報課

(2)シティプロモーションに関連した情報発信事業↓
情報化推進室

(3)ハーフマラソン事業↓
スポーツ課

(4)のびのびバスポート事業
↓学校教育課

▼水道料金に関する事務の一元化
水道料金に関する事務を水道事業課から水道企画課へ移管します。

ハザードマップが完成しました 防災・災害対策への取り組み

☎市役所危機管理課 ☎684・1711

近 年、各地で集中豪雨などによる水害が頻発し、短時間で河川が増水したり、堤防が決壊するなど、これまでの想定を超える浸水被害が多発しています。また、今後も施設の能力を上回る洪水の発生頻度が増えることが懸念されています。

このような背景を受け、従来の計画規模の降雨による浸水想定に変わるものとして、平成28年度に国土交通省より「想定しうる最大規模の降雨により河川が氾濫した場合に浸水が想定される区域」が新たに公表

され、本市もハザードマップの見直しを行うことになりました。新しいハザードマップは、先月市内全世帯へ配布しています。

災害時には「個々が、置かれた状況に応じて自らの判断で避難行動をとることが重要」という考えのもと、市民の皆さんには、ハザードマップを活用いただき、いざという時の避難行動や日常の備えについて、家族や地域で考えていただくようお願いいたします。



獅子舞が市指定無形民俗文化財に 「鳴門市の獅子舞」として一体的に指定

☎市教育委員会生涯学習人権課 ☎686・8807

市 内12地区で継承されている獅子舞について、2月16日付けで「鳴門市の獅子舞」として市指定無形民俗文化財に指定しました。

本市の獅子舞は、吉野川下流域一帯で古くから伝わる獅子舞の芸態をよく残しつつ、一体的な文化圏を構成しており貴重です。これに加え、各地区で結成された保存団体の活動が地域ぐるみで支えられていることも評価されました。

文化財の保存団体となった団体は次のとおりです。



▼団体名
池谷郷土芸能保存会、市場獅子舞保存会、大谷郷土文化保存会、北泊獅子保存会、北灘西獅子舞実行委員会(折野)、榎木獅子舞保存会、事代主神社奉賛会(牛屋島)、宿毛谷獅子舞保存会、大幸獅子舞保存会、萩原郷土文化保存会、松獅子舞保存会、姫田獅子舞保存会

郵送先住所の記載がない場合、住所は「〒772・8501 撫養町南浜字東浜170」です。

犬を飼われている方は登録と狂犬病予防注射を 今年は実施場所・時間などの変更がありますのでご注意ください

狂犬病予防注射ほか

市環境政策課 ☎683・7571

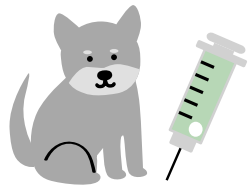

- ▼ 飼い犬の死亡
- ▼ 犬の飼い主が変わった
- ▼ 転居などで犬の所在地が変更になった
- ▼ 半年以上、行方不明になっている

登録している飼い犬に次の変更があった場合は、市環境政策課までご連絡ください。

※領収書を発行しますので、料金を必ずご持参ください。お釣りが出ないようにご協力をお願いします。
※犬同士のけんかや人をかむことがないよう、十分にご注意ください。

生 後91日以上の犬は、登録と毎年1回の狂犬病予防注射を受けることが狂犬病予防法で義務付けられています。集合注射を下記のとおり実施しますので、最寄りの実施会場で必ず受けてください。
【費用】 注射3千円、新規登録3千円(それぞれ1頭につき)
※領収書を発行しますので、料金を必ずご持参ください。お釣りが出ないようにご協力をお願いします。
※犬同士のけんかや人をかむことがないよう、十分にご注意ください。

集合注射の日程(雨天決行)

4月9日(月) 鳴門・桑島・黒崎	
鳴門西小学校前	9:50~10:10
高島渡船場前	10:15~10:35
鳴門中学校南側公園	10:45~11:00
野集会所前	11:15~11:30
大毛集会所前	11:40~11:55
三岩桑島公園前	13:00~13:10
中之組薬師神社前	13:20~13:30
図書館北駐車場前	13:40~14:10
桑島公民館前	14:20~14:35
西之組光徳寺門前	14:45~14:55
黒崎西光寺前	15:10~15:30
4月10日(火) 北灘・瀬戸	
北灘西小学校西側運動場	10:00~10:10
J F 北灘さかな市	10:20~10:30
粟田なかよし公園	10:40~10:55
粟田葛城神社前	11:05~11:20
日出神社前	11:35~11:50
櫛木集会所	13:00~13:15
島田分団前	13:30~13:40
北泊和久商店前	13:55~14:10
旧瀬戸連絡所前	14:20~14:30
明神集会所前	14:40~14:55
越浦集会所前	15:00~15:15
マリン大王前	15:25~15:35
4月11日(水) 大津・里浦	
第一小学校校門前	9:50~10:25
徳長分団	10:35~10:45
大津第一団地集会所	10:55~11:05
矢倉真楽寺前	11:15~11:30
備前島荒神社前	11:45~11:55
段関消防分団前	13:00~13:10
大幸集会所前	13:20~13:30
大津中央公民館	13:40~13:50
海鳴寮前	14:00~14:20
里浦南防災センター前	14:35~14:55
里浦公民館前	15:05~15:20

4月12日(木) 堀江	
小森八坂神社前	10:00~10:10
ファミリーマート大谷店駐車場	10:20~10:40
姫田集会所前	10:50~11:00
大谷集会所	11:10~11:25
高畑八坂神社前	11:35~11:50
堀江北小学校前	13:00~13:20
市場勸業寺前	13:35~13:50
馬詰集会所前	14:00~14:15
牛屋島集会所前	14:25~14:40
東馬詰諏訪神社前	14:45~15:00
4月13日(金) 板東・堀江・木津	
広塚阿部氏宅前	10:00~10:15
リュウネの森集会所前	10:25~10:45
リベラル美容院横	10:50~11:05
板東橋西(八坂神社東)	11:10~11:30
板東連絡所前	11:35~11:55
萩原春日神社前	13:00~13:15
津慈妙楽寺前	13:25~13:40
板東南分団駐車場	13:50~14:10
人権福祉センター前	14:20~14:30
J R 教会駅前	14:55~15:15
長谷寺西側駐車場	15:25~15:40

4月13日(金) 黒崎・里浦・川東・南浜・斎田	
南浜善徳寺前	9:50~10:05
斎田集会所	10:15~10:30
斎田西福寺前	10:35~10:45
黒崎集会所前	10:55~11:10
ダイキ黒崎店東側公園	11:20~11:35
市民会館前	11:45~12:00
川東公民館	13:00~13:10
北浜老人憩いの家	13:20~13:30
岡崎渡船場前	13:40~13:50
市杆島姫神社前	13:55~14:05
立岩恵比須神社前	14:10~14:20
(立岩中央集会所前)	
J A 里浦前	14:25~14:40
観音寺前	14:45~15:00
予備日 5月13日(日) 市内各所	
板東連絡所前	10:00~10:15
堀江北小学校前	10:25~10:45
大津中央公民館前	10:55~11:15
海鳴寮前	11:25~11:40
里浦公民館前	11:50~12:00
J F 北灘さかな市	13:15~13:30
旧瀬戸連絡所前	13:45~14:00
高島渡船場前	14:15~14:45
うずしおふれあい公園北側	14:55~15:15

ポイ捨て・犬猫のふん放置はおやめください

市内には空き缶などの散乱や飼い犬・猫のふん、たばこの吸殻などにより、公共の場所の環境美化が損なわれているところが多く見られます。

環境と調和した循環型の社会を構築するために、空き缶などのリサイクルに取り組むことが必要です。

軽い気持ちで行っているポイ捨てや犬猫のふんの放置が反社会的な行為であるという自覚を持って、みんなで「清潔で美しい鳴門」の環境を保持していきましょう。

市クリーンセンター廃棄物対策課 ☎683・7573

電話番号に市外局番の記載がない場合、市外局番は「088」です。

合併処理浄化槽への転換に補助金 最大49万5,000円を補助します

☎市役所下水道課 ☎684・1170

次の要件を満たす方に、合併処理浄化槽設置費用の一部を補助します。

【対象地域】市内全域(下水道第1期・第2期事業区域を除く)

【対象者・要件】平成31年3月29日(金)までに、専用住宅もしくは住居部分が建物面積の2分の1以上を占める併用住宅またはNPO法人が使用する事務所で、建て替えを伴わず既設の「単独処理浄化槽」や「くみ取り槽」を撤去し、10人槽以下の「合併処理浄化槽」を設置する市民

または市内のNPO法人。

【申請期限】平成31年2月15日(金)「必着」まで。工事に着手する15日前までに市役所下水道課へ申請してください。

【補助金額】

- ▼5人槽：30万円以内
- ▼7人槽：37万5千円以内
- ▼10人槽：49万5千円以内

※併用住宅は、住居部分の延べ床面積で補助額を決定。また、既設の単独処理浄化槽またはくみ取り槽を全て撤去する場合は、それぞれ3万2千円増額します。

コウノトリのひなの名称を募集します ぜひご応募ください

☎市役所農林水産課 ☎684・1183

2月に、大麻町に飛来している国の特別天然記念物コウノトリのペア(兵庫県豊岡市生まれの雄6歳と、同県朝来市生まれの雌4歳)の間に産卵が推定されていますが、3月13日、昨年引き続きひなが誕生しました。

そこで、本市の自然豊かな環境の中、ひなが元気に育ち大空に飛び立つ日をイメージした素敵な名前を募集します。



【応募方法】4月20日(金)までに官製はがきにひなの名前(性別がまだ不明のため雄・雌の1つずつ)とその理由、住所、氏名、年齢(園児・児童・生徒の場合は学校(園)名と学年も)、電話番号、メールアドレスを記載の上、市役所農林水産課へ。

【注意事項】

- ・名称は他の地域で使用されていないもので、応募は1人1枚までとします。
- ・採用名称の権利は本市に帰属します。

平成30年第1回定例会報告 29日間の会期で審議が行われました

☎市役所総務課 ☎684・1124

2月14日から3月14日までの29日間の会期で第1回定例会が開かれ、平成30年度当初予算案など39議案、人事案件3件などについて、それぞれ審議され、原案どおり可決・同意されました。

▼人事案件：

固定資産評価審査委員会委員の選任、教育委員会委員の任命及び人権擁護委員の推薦について次の方が同意されました。(敬称略)

・固定資産評価審査委員会委員：下地茂(齋田・64歳新任)、原内日出美(粟田・

のびのびパスポートを個別配布 学校で受け取っていない児童・生徒の皆さんへ

☎市教育委員会学校教育課 ☎686・8802

市と連携市町(※)の小学生を対象に、子どもたちの健全な育成を図るため、教育施設などに無料で入場できる「のびのびパスポート」を発行しています。

市内の学校に通学する児童・生徒には、学校を通じて配布しています。

市内在住で連携市町以外の学校に通学する児童・生徒には、個別配布しています。ご希望の方は、次の書類を持参の上、市教育委



員会学校教育課窓口にお越しください。

①市内在住を確認できる書類(窓口にお越しの保護者の住民票、運転免許証、健康保険証のいずれか)

②お子様の通学先の学校が確認できる書類(入学許可書、学生証のいずれか)

※連携市町

神戸市、芦屋市、西宮市、宝塚市、三田市、三木市、明石市、稲美町、淡路市、洲本市、南あわじ市、徳島市、篠山市、堺市、忠岡町、岸和田市、泉佐野市、田尻町、紀の川市、海南市

52歳再任)、富田崇夫(松・71歳再任)、武林久代(粟津・60歳再任)、齋藤倫子(段岡・77歳再任)、細井一夫(明神・71歳再任)

・教育委員会委員：加藤寛司(徳長・60歳新任)

・人権擁護委員：濱野和子(林崎・67歳新任)、金澤利明(板東・70歳再任)

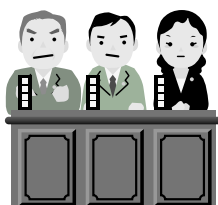

郵送先住所の記載がない場合、住所は「〒772-8501 撫養町南浜字東浜170」です。

頑張る企業をサポートします 企業立地制度をご利用ください

企業立地制度

☎ 市役所商工政策課 ☎684・1158

本市に事業所の設置などをしようと考えている企業は、一定の要件を満たすと奨励制度を受けることができます。適応業種は製造業、卸売業、小売業、宿泊業、飲食サービス業などです。
(風俗営業や宗教・政治活動を目的とする業務などは不可)

奨励内容

本市から企業立地奨励事業(者)の指定を受け、下表の適用要件などを全て満たした場合に、次の奨励措置を受けることができます。

固定資産税 課税免除	奨励指定事業所の設置に要した投下固定資産の額により、固定資産税の課税を5年間免除(3年間全額免除、2年間半額免除)します。
雇用奨励金	奨励指定事業者が、奨励指定日から操業開始日までの間に、地元雇用した者を引き続き1年以上当該奨励指定事業所で雇用したときは、雇用奨励金を交付します。地元雇用者一人につき20万円以内とし、当該事業所に対する交付期間は5年以内、交付の額は1,000万円を上限とします。(2年目以降は純増員の人数が対象)

適用要件

左の固定資産税課税免除や雇用奨励金を受けるには、下記の全ての要件を満たすことが必要です。



投下固定 資産額 (固定資産税 課税免除)	新設	1億円以上(小規模企業者は3,000万円以上)
	増設・ 建て替え	5,000万円以上(小規模企業者は2,000万円以上)
	移転	2,500万円以上(小規模企業者は2,000万円以上)
地元雇用 人数 (雇用奨励金)	新設	10人以上 (小規模事業者は5人以上)
	増設・ 建て替え	5人以上 (小規模事業者は2人以上)
	移転	

※ この制度の適用を受けるには、産業施設などの工事に着手する前に奨励事業(者)の指定の申請が必要で、地元雇用などについても上記以外に細かな要件がありますので、詳しくは市役所商工政策課までお問い合わせください。

滞在費や空き家の活用を支援します

市では、空き家の売買または賃貸を希望する人に情報を登録いただき、本市で暮らしたいと思う人への情報を提供する「鳴門市空き家バンク」のウェブページを公開しています。助成金・補助金制度は、空き家の利活用を進め、本市への移住や定住を希望する人の選択肢を広げるためにあります。空き家所有者からの登録相談も随時受け付けていますので、お気軽にお問い合わせください。

各制度への問い合わせ・申し込みは市役所商工政策課(☎088・684・1158)へ。

※下記以外にも要件を満たす必要があります。

☑ お試し滞在費助成

本市への定住を目的として住居または仕事を探す活動などを行う方に対し、宿泊に要する経費の一部を助成します。



【対 象】①市外に住所を有している方(生計を一にする世帯員全員を含む)、②市の移住相談窓口を通じて定住を検討している方、③暴力団員でない方および暴力団(員)と密接な関係を持たない方

【補助額】1人1泊当たり3,000円
(最大同行者2人。10泊まで)

☑ 空き家利活用判定

空き家判定士に依頼し、利活用に対する詳細調査(2次調査)の費用を補助します。

【補助額】1件当たり最大6万円

☑ 空き家リフォーム支援

空き家の所有者・移住者に対し、移住者が住むために、水回りなど生活に必要な範囲で空き家の改修を補助します。

【要 件】空き家バンクに登録し、空き家判定士の2次調査を受けること

【補助額】1件当たり最大40万円



情報ガイド

INFORMATION GUIDE

生活・暮らし

おゆずりします ※無料

◆学習机

おゆずりください

◆電子ピアノ

◆自転車(20〜22インチ)

閩市消費者協会

☎686・3776

(平日午前10時〜正午)

春の全国交通安全運動

『ゆとりもち しわしわいかんで 阿波の道』のテーマで、4月6日(金)から15日(日)まで実施します。

閩市役所市民協働推進課

☎684・1394

市の物品をYahoo!官公庁オークションに出品



市で使用しなくなった物品を

同オークションで売却します。物品は、「Yahoo!」↓「ヤフオク!」↓「官公庁オークション」↓「鳴門市」からご覧ください。

【申込期間】4月6日(金)午後1時〜23日(月)午後2時

※申込期間中に物品の下見ができます。(要予約)

閩市役所契約検査室

☎684・1161



クリーンセンター業務案内

4月14日(土)は午前8時30分から正午までごみの持ち込みを受け付けます。また、30日(月・振休)は通常業務を行います。

閩市クリーンセンター

☎683・7570



不動産鑑定士による無料相談会

【日時】4月5日(木)

午前10時〜午後4時

【場所】市役所本庁1階

第1会議室

【内容】不動産の価格や有効利用

閩県不動産鑑定士協会

☎623・7244

「第九」アジア初演100周年記念事業 チャレンジデー

2018 対戦相手決定

今年も5月30日(水)に鳴門市チャレンジデーを開催します。

今回の対戦相手は日本で最後の野生コウノトリの生息地とし

て知られる兵庫県豊岡市です。当日は、みんなで参加してチャレンジデーを盛り上げましょう。

閩市役所スポーツ課

☎684・1300

市民課(土曜日)開庁日

4月7日(土)は午前8時30分から午後0時30分まで、同課窓口を開庁します。ただし、住所の異動手続きはできません。

閩同課 ☎684・1135

マイナンバー(個人番号)による届出・申請がスタート

これまで国民年金に関する届書に基礎年金番号の記載をお願いしていましたが、今後はマイナンバーを記載していただくこととなります。マイナンバーを利用することで、住所変更届や氏名変更届などの届出が省略できます。詳しくはお問い合わせください。

閩徳島北年金事務所

☎655・0200

閩市役所市民課年金担当

☎684・1138



鳴門公証役場統合のお知らせ

鳴門公証役場は6月30日(土)をもって業務を終了し、徳島公証役場に統合されます。7月2日(月)以降は、徳島公証役場(☎625・6575 徳島市八百屋町3丁目15番地 サンコーポ徳

島ビル7階)へお問い合わせください。

閩鳴門公証役場

☎685・7982

講座・教室・試験など

徳島大学 三浦哉教授の体力向上教室

高齢者の健康増進や運動習慣のきっかけづくりを目的に、ダンベルやラバーチューブなどを使った運動教室を開催します。参加希望者は5月2日(水)までに、それぞれの申し込み先へ。

【対象】市内在住の65歳以上の方で同教室を初めて受講する方 ※要支援・要介護認定を受けている方は要相談。

【日程】5月16日から8月8日までの毎週水曜日

※5月30日は休み。

■次の2カ所で開催

●里浦公民館(撫養町川東地区・里浦町の方優先)

【時間】午前9時〜10時

【申し込み】地域包括支援センター 貴洋会(☎683・107

5)へ。

●木津神集会所(撫養町木津地区、大津町の方優先)

【時間】午前10時30分〜11時30分

【申し込み】地域包括支援センター ひだまり(☎686・113

9)へ。



市営住宅の入居者募集

受付日：4月9日(月)、10日(火) 抽選日：4月13日(金)

団地名	階	家賃(所得に応じて)	構造	間取り
桑島第2B	4	16,300~24,300円	5階建	3DK・56.6㎡
高島B	4	25,900~38,500円	4階建	3DK・66.0㎡
矢倉E	1	11,500~17,100円	4階建	3DK・44.0㎡
矢倉G	1	6,900~10,300円	4階建	2DK・30.7㎡

※入居は6月1日(金)からです。

※矢倉E・Gには駐車場がありません。

※矢倉Gは単身入居が可能(入居条件あり)。

▶ 申し込みの際に、マイナンバーを利用する場合は、マイナンバー通知カードと本人確認書類を持参してください。マイナンバーの利用方法や入居資格など詳しくは、市役所まちづくり課(☎684・1162)へお問い合わせください。

行政相談 日時 4月13日(金) 13:00~16:00

場所 市役所本庁1階市民相談室 担当: 梯 問 市役所秘書広報課 ☎684・1118

人権相談 日時 4月27日(金) 13:30~16:30

場所 市役所本庁1階市民相談室
※上記の時間帯に電話相談も行います。
問 市役所人権推進課 ☎684・1423

成年後見制度相談 ※原則予約

日時 4月18日(水) 13:30~15:30
場所 市役所本庁1階市民相談室
問 市役所長寿介護課 ☎684・1175

成年後見・相続・遺言の相談 日時 4月13日(金)

13:00~15:00 場所 斎田公民館(鳴門高校裏)
問 コスモス成年後見サポートセンター ☎679・4440

女性相談 日時 月~金曜(休日除く) 9:00~17:00

場所 女性子ども支援センター
問 「ぱあとなー」 ☎684・1413、☎684・1408

心配ごと相談 日時 毎金曜(休日除く) 10:00~15:00

場所 鳴門ふれあい健康館(旧老人福祉センター)
2階 市社会福祉協議会相談室
問 市社会福祉協議会 ☎685・7170

職業相談 日時 4月11日(水) 13:30~14:30

場所 市川崎会館1階相談室
問 ハローワーク鳴門 ☎685・2270

身体障害者相談 日時 月~金曜(休日除く) 9:30~

12:00 場所 市身体障害者会館
問 同館 ☎686・4144

NPO相談 日時 月~金曜(休日除く) 9:00~17:00

場所 市役所市民協働推進課
問 同課 ☎684・1200

消費生活相談 日時 月~金曜(休日除く) 9:30~

15:30 場所 消費生活センター
問 同センター ☎686・3776

法務相談 ※要予約

日時 4月16日(月) 15:00~17:00
場所 市消防本部3階会議室
内容 暮らしの法務相談全般
問 四国市民法務サポート 森江 ☎080・4138・5462
Eメール: daizo-3@nifty.com

年金相談 ※要予約

日時 4月19日(木) 10:00~15:00
場所 市役所本庁1階第1会議室
問 街角の年金相談センター徳島 ☎657・3081

認知症サポート医によるもの忘れ相談

日時 4月12日(木) 9:00~11:00
場所 市役所本庁1階市民相談室
問 基幹型地域包括支援センター ☎615・1417

介護者家族の会による相談

日時 4月10日、24日(各火曜日) 10:00~15:00
場所 鳴門ふれあい健康館(旧老人福祉センター)
2階 市社会福祉協議会相談室
問 基幹型地域包括支援センター ☎615・1417

不動産相談 日時 4月17日(火) 10:00~12:00

場所 市役所本庁1階市民相談室
問 徳島県宅地建物取引業協会 ☎625・0318

小川病院糖尿病・物忘れ教室
日時 4月14日(土)

講師 薬剤師 高原 由美氏
問 同病院 ☎685・4537

兼松病院 健康教室

日時 4月28日(土) 午後2時~
場所 同病院4階デイルーム
内容 禁煙のお話、しませんか?
講師 薬剤師 高原 由美氏
問 同病院 ☎683・0011

※費用は要問い合わせ。
活・フットケア・災害など

鳴門病院糖尿病教室

日時 4月17日、24日(各火曜)
日 午後2時~3時30分
場所 同病院3階大会議室
内容 「17日」糖尿病の基礎知識、食事、運動
「24日」糖尿病の検査、日常生活・フットケア・災害など
問 同病院 ☎686・2322

市陸上競技教室
陸上競技の基本的な技能の習得と基礎体力づくりをします。
日時 4月21日から平成31年3月9日までの土曜日(全20回) 午前9時~11時
場所 鳴門・大塚スポーツパーク 第2陸上競技場(雨天時は雨天練習場)
対象 陸上競技に関心のある小学生、一般
定員 200人



市陸上競技教室

陸上競技の基本的な技能の習得と基礎体力づくりをします。
日時 4月21日から平成31年3月9日までの土曜日(全20回) 午前9時~11時
場所 鳴門・大塚スポーツパーク 第2陸上競技場(雨天時は雨天練習場)
対象 陸上競技に関心のある小学生、一般
定員 200人

シルバー大学校 鳴門校開講
対象 県内在住の55歳以上(昭和38年4月1日以前生まれ)の方
※同大学の卒業生も応募可。
期間 6月~平成31年3月
場所 鳴門・大塚スポーツパーク アミノバリュールホールほか
費用 年間5千円
コース/定員 ①食品加工コース/24人 ②ICTコース/26人
問・申し込み 4月13日(金)ま

講座・教室・試験など

鳴門教育大学 公開講座
ベビーケアマツサージ
日時 4月18日、25日、5月9日(各水曜日) 午前10時~11時
場所 鳴門教育大学人文棟5階
対象 4か月から1歳頃までの子どもとその保護者(女性)
定員 各回5組(先着順)
講師 同大学准教授 木村 直子氏
費用 500円(受講料)
準備物 バスタオル
問 同大学 ☎687・6102

でに市社会福祉協議会、市役所本庁1階案内で配布の入学願書に必要書類を添えて同協議会(☎685・7170)へ。

平成30年度 国民年金保険料 月額16,340円に決定

		口座振替の納付額	現金納付の納付額
前納	早割	16,290円 (50円)	
	6カ月	96,930円(1,110円)	97,240円 (800円)
	1年	申込みは2月末で終了しています。	192,600円 (3,480円)
	2年		378,580円(14,420円)

※()内は毎月定額納付した場合との差額です。

※現金納付の2年前納は、4月中に申込みが必要です。

問 徳島北年金事務所 ☎655・0911 問 市役所市民課 ☎684・1138

県母子家庭等就業・自立支援センター就業支援講習会

【対象】ひとり親家庭の父母、寡婦(定員に満たない場合、ひとり親家庭の子も可)

【場所】県立総合福祉センター(徳島市中昭和町1丁目2番地)ほか

【費用】テキスト代など(実費)

【問・申し込み】各締切日までに所定の申込書に必要事項を記入し、参加者が印鑑持参で

県母子寡婦福祉連合会(☎654・7418)へ。実施の講習は次のとおり。詳細はお問い合わせください。

介護職員初任者研修

【日時】6月10日(日)から

11月11日(日)までの全16回

午前9時30分〜午後4時30分

【定員】20人(先着順)

【締切日】5月21日(月)

パソコン講習(土日)

ワード・エクセル・パワーポイントの基本から応用までを習得。

【日時】7月22日(日)から

11月4日(日)までの全13回

午前10時〜午後4時

【定員】20人(先着順)

【締切日】7月10日(火)

医療事務講習

【日時】7月7日(土)から

11月11日(日)までの全15回

午前10時〜午後4時

【定員】30人(先着順)

【締切日】6月26日(火)

パソコン講習(夜間)

ワード・エクセル・パワーポイントの実用的な機能を習得。

【日時】6月6日(水)から

6月29日(金)までの全8回

午後7時〜9時

【定員】20人(先着順)

【締切日】5月28日(月)



うずしお女性学級

健康・人権・趣味などの各種講座で楽しく学びませんか。

【日時】5月17日から平成31年2月21日までの毎月第3木曜日(8月を除く。)

午後1時30分〜3時30分

【場所】婦人会館(うずしお会館5階)

【対象】市内在住の女性

【定員】40人(先着順)

※材料費(実費)が必要です。

【問・申し込み】4月27日(金)までに電話、ファクス、Eメールのいずれかの方法で

住所、氏名、電話番号を市教育委員会生涯学習人権課(☎686・8807 FAX686・8005 Eメール: syougai-jinken@city.naruto-iokushima.jp)へ。

中国語講座

講師は中国人国際交流員 翟羽佳さん。市消防本部3階会議室で開催します。

※応募者多数の場合は抽選。教材費が別途必要です。なお公務員などにより休講になる場合があります。

【問・申し込み】4月19日(木)までに市役所文化交流推進課(☎684・1150)へ。

初級中国語講座

中国語を初めて学ぶ方を対象に、あいさつや発音、簡単な文法を勉強します。

【日時】5月9日からの毎週水曜日 午後2時〜3時

【日時】5月8日からの毎月第2・第4火曜日

午後2時〜3時30分

【場所】市共済会館南側

【問】新池川をきれいにする会 乾(☎090・3181・1402)

鳴門・大塚スポーツパーク弓道教室

【日時】4月18日(水)から平成31年3月30日(土)までの毎週

水曜日、土曜日の約100回

午後6時30分〜8時30分

【場所】同パーク内弓道場

【対象】18歳以上の方

【定員】10人(先着順)

【費用】6千円(年会費)

【問・申し込み】4月5日(木)までに一般財団法人徳島県スポーツ振興財団(☎685・3131)へ。

募集

新池川の浄化活動参加者

EMダンゴ作りをしませんか。参加者にEMダンゴをプレゼントします。

【日時】4月30日(月・振休) 午前10時

【場所】市共済会館南側

【問】新池川をきれいにする会 乾(☎090・3181・1402)

徳島ヴォルティスホームゲーム日程

●4月1日(日)午後2時 対東京ヴェルディ

●4月22日(日)午後2時 対カマタマーレ讃岐

●5月3日(木・祝)午後2時 対愛媛FC

鳴門ウチノ海新鮮市

新鮮な海産物や加工品などを販売します。3店舗それぞれで300円以上お買い上げの方に生わかめをプレゼントします。 ※なくなり次第終了。

【日時】4月7日(土) 午前9時〜正午

【場所】鳴門ウチノ海総合公園 鳴門ウチノ海新鮮市実行委員会 ☎684・1152



催し・イベント



「大谷焼の里」スプリングフェスタ

【日時】4月28日(土)、29日(日・祝)、30日(月・振休) 午前9時〜午後4時

【場所】大谷焼の里 (6軒の各窯元・商工会館)

【内容】全商品20%引きで販売・無料ロクロ体験(一部有料)・絵付け体験・スタンプラリーなど

【問】大麻町商工会 ☎689・0204



ボートシネマ

家族みんなで楽しめる人気シネマをボートレース鳴門で上映します。(それぞれ先着200人)

【日時】4月29日(日) ①午後0時30分 ②午後3時30分 ※開場・受付はそれぞれ開始時間の45分前からです。

【場所】ボートレース鳴門 なるちゃんホール

【作品】① 怪盗グルーのミニオン危機一発 ② ペット

【問】ボートレース鳴門 ☎685・8111



● 費用などの記載がない場合、無料です。

ポートレース鳴門

4月15日(日)～9月10日(月)にサマータイムレースを、9月22日(土)～平成31年3月31日(日)にモーニングレースを実施します。レースによって、開門時間が変わりますのでご注意ください。

※G1レースは通常のデイリースで開催します。

本場開催(サマータイムレース)

●第28回鳴門市長杯競走
4月15日(日)～19日(木)
※開門時間は午前11時、12レース締切は午後5時51分。

●第26回日本モーターポート選手会会長杯競走
4月29日(日・祝)～5月4日(金・祝)



※開門時間は午前11時15分、12レース締切は午後6時3分。

問 ポートレース鳴門

☎685・8111

ドイツ館イベント

両イベントとも同館で開催。問い合わせは同館(☎689・0099)へ。

企画展「第九永遠なり」鳴門初演100年―板東俘虜収容所の記憶をたどって―

【期間】4月29日(日・祝)まで
午前9時30分～午後5時
※入館は午後4時30分まで。

記念講演会「第九永遠なり」

鳴門初演100年―板東俘虜

「収容所の記憶をたどって」

【日時】4月7日(土)
午後1時30分～3時30分

■板東俘虜収容所101周年記念コンサート
蘇る和洋大音楽会

【日時】4月8日(日)
午後2時開演(1時30分開場)

【費用】大人500円・小中学生150円(同館入館料)

【賀川豊彦記念館のお知らせ】
両行事は同館で開催します。問い合わせ・申し込みは同館(☎689・5050)へ。

賀川豊彦記念館のお知らせ

【絵本の読み聞かせ会】
絵本の読み聞かせや手遊び、カルタなどで楽しめるイベント。

【日時】4月7日(土)
午前10時～11時30分

【費用】200円(年会費)

【対象】幼児～小学校低学年

【ボランティア育成講座】
賀川豊彦の偉大な功績をともに学び、私たちと一緒に来館者に同館を案内しませんか。※応募があり次第、随時学習講座を実施。また、ベテラン指導員が実地指導を行います。

【元気になるつづき】
呼吸法や気功を学びませんか。

【日時】4月20日(金)
午前10時～11時30分

【場所】里浦公民館2階和室
☎080・3168・4493

【柳美次展】
鳴門海峡や沖繩の海の風景画展。

【期間】4月29日(日・祝)まで
午前10時～午後6時

※月曜日は休館。
【場所】カフェローズマリーズ
【期間】4月29日(日・祝)まで
☎687・0933

キョーエイ鳴門駅前店4階催し

ウロ四宮 個展

幻想的・感動的なアクリル画を約50点展示します。

【日時】4月8日(日)まで
午前9時30分～午後7時
☎四宮 ☎677・8756

第9回鳴門水彩美学展

水彩画約40点を展示。

【日時】4月14日(土)～17日(火)
午前9時30分～午後5時
☎鳴門センター街 ☎685・3543

春の山野草展示会

山野草の展示・販売。

【日時】4月21日(土)、22日(日)
午前9時30分～午後4時
☎星野 ☎090・3271・8437

「長尾弘久」版画展

身近な風景などの版画展。

【日時】4月24日(火)～30日(月・振休)
午前9時30分～午後5時

※最終日は午後4時まで。
☎685・3543

問 鳴門センター街

図書館 ☎685・0255

こんなことしたよ展I

1月の子ども体験活動での参加者の感想や写真を展示。

【期間】4月9日(月)まで

4月の休館日
▼3日(火)
▼6日(金・館内整理日)
▼10日(火) ▼17日(火)
▼24日(火)



テレビ広報なると番組ガイド

- ▶4月1日～平成30年度当初予算重点事業
- ▶4月16日～鳴門市スポーツ少年団
- 鳴門ビデオボランティア制作番組**
- ▶4月1日～梅花の咲く頃/板東公(徳島市)
- ▶4月16日～鯉のぼり 秘境大歩危峡を泳ぐ /伊丹迅(阿波市)
- 放送チャンネル・時間**
- テレビ鳴門(111ch) 8、13、23時～
- 行政情報(122ch) 7、12、16、18、21、22時～



図書館は耐震改修工事に向けて 6月から休館します

同館は5月31日(木)をもって休館し、7月1日(日)から平成31年3月31日(日)まで旧教育委員会棟(撫養町大桑島字津若浜8-2)で仮設図書館を開設する予定です。

■仮設図書館での継続業務

- ・新聞・雑誌の閲覧
- ・児童図書・新刊図書の閲覧、貸出
- ・県立図書館からの図書の取り寄せ
- ・移動図書館車の運行
- ・おはなし会などの行事
- ・自習スペース(簡易) など



■30年度の図書館運営に関する説明会

耐震改修工事概要や仮設図書館開設など、今年度の運営について説明会を行います。ぜひご参加ください。

【日時/場所】

- ①4月11日(水)午後7時～ / 市消防本部3階会議室
 - ②4月15日(日)午後1時30分～ / 図書館2階視聴覚室
- 問 市教育委員会生涯学習人権課 ☎686・8807

聴覚検査

新生児聴覚検査の公費負担が始まります



生まれつき耳の聞こえにくいお子さんが生まれる割合は、1,000人につきおよそ1~2人とされています。

市では、先天性聴覚障がい早期発見・早期療育を目的に、新生児聴覚検査の費用を公費負担します。聴覚障がいを早期に発見し、早い時期に適切な対応を取ることで、言語やコミュニケーション能力への影響を最小限に抑え、情緒や社会性を育てることができます。

【対象】平成30年4月1日以降に生まれた方

【受診方法】出産前に新生児聴覚検査受診票の交付申請が必要です。対象者には個別通知しています。

※県外の医療機関で出産される方は事前に申請が必要となります。詳細は表題《母子保健担当》へお問い合わせください。

予防接種

定期の予防接種で病気を防ぎましょう

平成30年度 定期予防接種一覧

予防接種名	対象年齢
BCG	1歳未満
ヒブ感染症 小児の肺炎球菌感染症	生後2か月～5歳未満
B型肝炎	1歳未満
四種混合(不活化ポリオ)	生後3か月～7歳6か月未満
水痘	満1歳～3歳未満
二種混合	満11歳～13歳未満
麻疹風しん混合	1期：満1歳～2歳未満 2期：平成24年4月2日～25年4月1日生まれ
日本脳炎	1期：満3歳～7歳6か月未満 2期：満9歳～13歳未満
ヒトパピローマウイルス感染症(子宮頸がん)	中学1年生～高校1年生相当の女子 ※現在積極的に接種勧奨をしていません。

※本市に住民登録していない方や対象年齢外の方、規定回数以上の接種は自己負担となります。
 ※日本脳炎は特例対象者が定められています。要件など、詳しくは表題《予防接種担当》へ。
 ※対象者には個別に予防接種指定医療機関もあわせて通知しています。

受けよう！高齢者の肺炎球菌ワクチン予防接種

肺炎による死亡者の約95%は65歳以上の方で、肺炎になる原因として最も多いのが、肺炎球菌による感染です。予防接種の対象となる方は、忘れず接種して、肺炎を防ぎましょう。

【対象者】本市に住民登録している方のうち、以下の生年月日の方

- ・昭和28年4月2日～29年4月1日・昭和23年4月2日～24年4月1日
- ・昭和18年4月2日～19年4月1日・昭和13年4月2日～14年4月1日
- ・昭和8年4月2日～9年4月1日・昭和3年4月2日～4年4月1日
- ・大正12年4月2日～13年4月1日・大正7年4月2日～8年4月1日

【接種費用】4,000円(生活保護世帯の方は無料)

【注意事項】①対象者には個別に通知しています。

②過去に接種した方は、対象となりません。

③接種医療機関については、表題《予防接種担当》へお問い合わせください。



健康相談

【日時】4月4日(水)、18日(水)、24日(火) 9:30～11:30

【場所】鳴門ふれあい健康館(旧老人福祉センター)1階



乳幼児健診

【場所】鳴門ふれあい健康館(旧老人福祉センター)3階

実…実施日 対…対象児 受…受付時間

■3歳児健診 実 4月13日(金)

対 平成26年10月生まれ 受 12:30～13:00

■1歳6か月児健診 実 4月19日(休)

対 平成28年9月生まれ 受 12:30～13:00

■9か月児健診 実 4月12日(休)

対 平成29年6月生まれ 受 12:20～12:40

■4か月児健診 実 4月12日(休)

対 平成29年11月生まれ 受 13:20～13:40

■股関節脱臼検診 実 4月20日(金)

対 平成29年12月、平成30年2月生まれ 受 12:40～13:00



休日当番医

受診は救急患者に限られ、往診はできません。当番医は変更となる場合があります。お問い合わせはテレホンガイド(☎685・3322)まで。

【診療時間】9:00～22:00

4月1日(日)小川病院(斎田)

[内・呼・消] ☎686・2322

8日(日)森本内科循環器科(木津野)

[内・循] ☎686・8181

15日(日)吉田整形外科(木津野)

[整・リハ・リウ] ☎684・1550

22日(日)西條内科(南浜)

[内・呼・消] ☎686・1235

29日(日)すがい眼科(吉永)

[眼] ☎685・4611

30日(月・振休)兼松病院(斎田)

[内・外・胃] ☎685・4537

すこやかライフ



お問い合わせ 鳴門ふれあい健康館(旧老人福祉センター)内 市健康増進課、市子育て世代包括支援センター

《母子保健、栄養指導》☎684・1049 《成人保健》☎684・1137 《予防接種》☎684・1206
 《子育て世代包括支援センター》☎684・1561 〒772-0003 撫養町南浜字東浜24-2 FAX 684・1114
 mail 同課 :kenko@city.naruto.i-tokushima.jp 同支援センター :neuvola@city.naruto.i-tokushima.jp

検診案内

平成30年度 集団がん検診のご案内

～早期発見のために、忘れずに検診を受けましょう!!～

【対象】本市に住民登録し、平成31年3月31日を基準として下記の各検診の対象年齢に達している方

【問・申し込み】実施日の10日前までに電話、ファクス、Eメールまたは電子申請(市公式ウェブサイト内)で、住所、氏名、年齢、希望内容(実施日、場所、検診の種別)を表題《成人保健担当》へ。



検診種別と対象年齢と料金

検診種別	対象年齢	料金
胃がん(バリウムによる検査)	50歳以上	1,000円
肺がん(結核健診含む)	40歳以上	レントゲン 300円
	50歳以上	レントゲン+喀痰 800円
大腸がん(便潜血検査)	40歳以上	500円
骨粗しょう症	30～70歳(女性)	600円

※本市で実施している検診は、集団検診または医療機関のどちらかで年1回受けられますが、胃がん検診と骨粗しょう症検診は2年に1回となります。医療機関での検診は広報5月号で案内します。

平成30年度 集団がん検診日程 (●が実施する検診)

実施日	受付時間	場所	胃がん(定員)	肺がん	大腸がん	骨粗しょう症
5月25日(金)	8:30~9:00	鳴門ふれあい健康館	●(50)	●	●	
	10:00~10:30					●
6月16日(土)	8:30~9:00	堀江公民館	●(50)	●	●	
	10:00~10:30					●
6月27日(水)	8:30~9:00	萩原集会所		●		
	10:00~10:30	大津中央公民館		●		
	11:00~11:30	里浦集会所		●		
	13:30~14:00	北灘公民館		●		
	14:30~15:00	瀬戸公民館		●		
7月21日(土)	8:30~9:00	鳴門ふれあい健康館	●(100)	●	●	
	10:00~10:30					●
9月22日(土)	13:30~14:00	鳴門ふれあい健康館		●		
11月21日(水)	8:30~9:00	鳴門ふれあい健康館	●(100)	●	●	
	10:00~10:30					●
12月15日(土)	13:30~14:00	鳴門ふれあい健康館		●		

※胃がん検診の申し込み受け付けは先着順。大腸がん検診日は容器配布のみで、配布時に回収日を説明します。

検診料が無料になる方

- ①平成31年3月31日時点で70歳以上の方
- ②65歳以上69歳以下の障がい認定による後期高齢者医療受給者の方
- ③対象年齢で生活保護世帯に属する方

- ④対象年齢で市民税(当該年度)非課税世帯に属する方
- ※②③④に該当する方は、申し込み時にお申し出ください。
 なお、③④に該当する方は、事前に市健康増進課での免除申請の手続きが必要です。

4 空き家問題を解決するために

～「鳴門市空家等対策計画」を策定しました～

空き家は、個人の財産です。空き家対策で最も重要なことは、所有者などが責任を持って管理・処分することです。

市は、空き家対策を推進するため、「鳴門市空家等対策計画」を策定しました。

本計画では、下記の4つの基本的な考え方に基づいて、対策の方針を示しています。

- ✔ **1 所有者などの管理責任**
 所有者などに周知・意識啓発を行い、適切な管理を促します。
- ✔ **2 安全・安心な住環境の確保**
 適正管理や除却(取り壊し)を促します。
- ✔ **3 利活用の促進**
 空き家や跡地が有効に利活用されるよう促します。
- ✔ **4 地域との共有・連携**
 地域と情報を共有し、共に空き家対策を進めます。

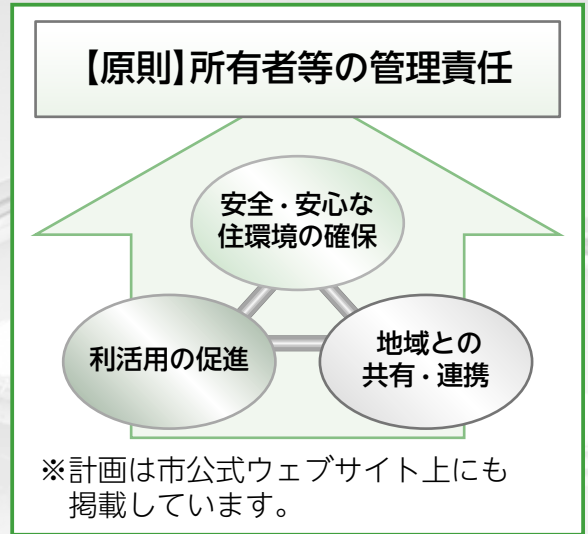

5 空き家問題を解決するための市の取り組み

「鳴門市空家等対策計画」では、空き家対策に当たって、実施・検討していく取り組みを示しています。

実態把握	<ul style="list-style-type: none"> ・実態調査(平成27年度実施済)の再調査検討 ・自治会などとの情報交換などに関する連携体制づくり 	利活用	<ul style="list-style-type: none"> ・利活用希望者と所有者などをつなぐ空き家バンクの実施 ・地域の交流施設など、さまざまな用途での利活用に対する支援を検討 ・跡地の不動産市場への流通促進策の検討
適正管理	<ul style="list-style-type: none"> ・所有者などの適正管理の意識啓発 ・適正管理に関する支援制度の検討 ・特定空家等の認定・指導など 	抑制	<ul style="list-style-type: none"> ・住宅の耐震改修やリフォームの補助 ・空き家になる見込みの建物の相談受付
除却	<ul style="list-style-type: none"> ・老朽化し危険な空き家の除却補助 ・空き家の土地固定資産税における除却促進施策の検討 		

(空き家に関する相談窓口)

空き家の管理・取り壊し、特定空家等について
 閩 市役所まちづくり課 ☎088・684・1171

空き家の利活用、空き家バンクについて
 閩 市役所商工政策課 ☎088・684・1158



考えよう - 空き家の問題 -

1 空き家がなぜ問題なのか

近年、正しく管理されていない空き家が増え、深刻な問題となっています。

台風や地震などの災害により、瓦などの落下や飛散、建物倒壊などの危険があるほか、衛生面・防犯面といった、さまざまな面で、周辺の住環境に悪影響を及ぼしています。

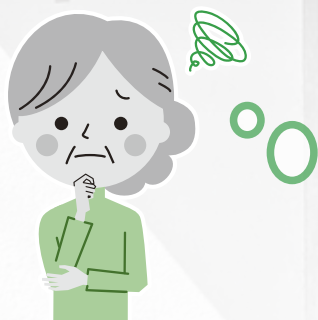

空き家が放置される理由

- ・取り壊すお金がない。
- ・持ち主が亡くなっており、相続する人が決まらない。
- ・県外に住んでおり、空き家の状態を知らない。など…

2 鳴門市の空き家の現状

空き家は年々増えてきており、市内の空き家数は1,442戸。

そのうち、特に倒壊の危険性が高い、倒壊危険度ランクD・Eの空き家は92戸となっています。

※平成27年度 鳴門市空家等実態調査より

空家等総数 1,442戸

(うち倒壊危険度判定可能:1,402戸)

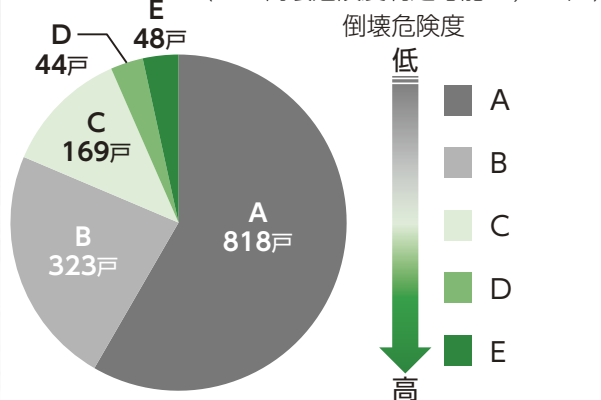

3 国による法整備

国は、全国的に空き家問題が深刻化している状況を受け、「空家等対策に関する特別措置法」(平成27年5月全面施行)を制定しました。

同法には、市町村による空家等対策計画の策定や、特定空家等に対する措置などが定められています。

▽ 特定空家等とは

保安上、衛生上、景観上その他の理由により、放置することが不適切な空き家です。市は助言・指導、勧告(※)などを行うことができます。

※勧告を受けると、空き家の敷地に適用されている住宅用地特例が解除されることにより、結果として土地の固定資産税が高くなる場合があります。



市が特定空家等に認定
周辺への影響が特に著しいものについて

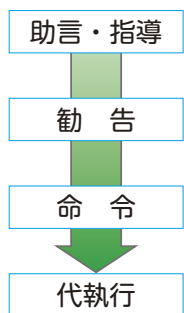



本市とドイツとの交流の軌跡を振り返る

「ドイツ兵の慰霊碑」

☎ 市役所「第九」ブランド化推進室 ☎088・684・1229



高橋 春枝さん

清掃活動を始めて13年が経過した1960年10月、その

第二次世界大戦後の1947年、近くに住んでいた高橋 春枝さんが生活に必要な薪を手に入れようと収容所跡地の裏山を散策していると、雑草に埋もれた石碑を見つけました。ドイツ兵の慰霊碑であることを知った高橋さんは、自身の体験も重なり、慰霊碑の清掃活動を始めました。

ドイツ兵の慰霊碑は、ドイツ村公園の正面右奥に建っている慰霊碑です。この慰霊碑は、板東俘虜収容所にいたドイツ兵捕虜が解放され帰国する前の1919年に建てられたもので、本市とドイツとの交流復活のシンボルとされており、徳島県指定史跡となっています。



1919年に行われたドイツ兵の慰霊碑落成式の様子

現在では、高橋 春枝さんの息子である高橋 敏夫さんと妻・文子さんが意思を受け継ぎ、親子2代で清掃活動を続けています。また、市ではこの貴重な文化遺産を保存し、次世代に守り伝えるため、風化が進む慰霊碑の保存修復を行います(6ページに関連記事)。

活動が新聞で報道されたことや、元ドイツ兵のライポルトさんから届いた収容所閉鎖後の状況を尋ねる手紙などがきっかけとなり、再び本市と元ドイツ兵との交流が始まりました。

健康づくりコラム

おうちで
KOBA★トレ
vol.1

一般から
スポーツ
選手まで

プロトレーナー
木場克己さん監修

健康づくりコラム
連載開始

☎ 市役所戦略企画課

☎088・684・1622

“コケにくい体をつくる”

Training 1

「腹式呼吸」



膝を曲げ仰向けに寝る。膝の間は拳1個分開ける。3秒かけて鼻で息を吸って、お腹を膨らませる。



口から3秒かけて息を吐き、へそを床に近づけるイメージでお腹を凹ませる。

※①②を10セット繰り返す。

協力

KOBAスポーツエンターテイメント株式会社
いば整骨院 (KOBAトレ認定トレーナー在籍)

鳴門市の皆さんはじめまして。プロトレーナーの木場克己です。この度、鳴門市まちづくりアドバイザーを拝命し、市民の皆さんの健康づくりと運動能力の向上をサポートさせていただきます。今号から皆さんに家庭で簡単に取り組める体幹トレーニングを紹介していきます。

今回のメニューは、全ての体幹トレーニングの基礎となる「腹式呼吸」です。腹部内側の筋肉を締めるトレーニングで、骨盤と脊柱を安定させ、不安定な体勢のときに生じる体の軸のブレを抑え、コケにくい体をつくります。普段から継続して練習し、身に付けましょう。



監修

鳴門市まちづくりアドバイザー
プロトレーナー 木場克己さん

指導実績

(サッカー) 長友 佑都、久保 建英選手
(競泳) 池江 璃花子選手
(陸上) 日本郵政女子陸上部 ほか

メディア

「世界一受けたい授業」
「嵐にしやがれ」 ほか出演多数

3月8日

株式会社福井組に感謝状を贈呈

朝礼中に白煙に気付き、従業員で初期消火

3月1日に大麻町市場で発生した建物火災で初期消火に当たり、火災の拡大を防いだとして、株式会社福井組に3月8日、鳴門市消防本部から感謝状が贈呈されました。関係者によると1日午前7時過ぎ、朝礼の準備をしていた社員が集落から上がる煙に気付いて119番通報。同時に約30人の社員が現場に駆けつけ、消火栓からホースを延ばして放水し、隣家への延焼を防いだとのこと。感謝状を受け取った福井社長は「地域のお役に立てて本当によかった」と話していました。



感謝状を受け取る福井社長

寄付
寄贈

「第九」P R用グッズを寄贈

3月20日、市観光コンベンション株式会社から「第九」アジア初演100周年記念ロゴマーク型のピンバッチ300個、東陽貿易株式会社からは「第九」の楽譜をデザインしたトートバッグ999個が市へ贈呈されました。小山社長と中野社長は「これらを活用して、100周年を祝う機運醸成につなげて欲しい」と話していました。



寄付
寄贈

図書館へ大活字本を寄贈

3月15日、鳴門ゾンタクラブから大活字本23作品51冊(99,144円相当)が市立図書館に贈られました。大活字本は一般的な書籍の約2倍の大きさの文字で発行されており、視覚に障がいのある方や高齢者の方によく利用されています。同クラブからは、平成2年度より毎年、大活字本をいただいています(累計:1,322冊)。



なると環境スクール優良校(園)決定

子どもたちの環境にやさしい学校(園)づくり



第一中学校
EMだんごづくり



鳴門西小学校
EM液づくり



第一小学校
仲良し班清掃活動



第一幼稚園
水を再利用



里浦幼稚園
廃材や自然物を使って親子制作

市教育委員会では、「なると環境スクールの幼稚園・小学校・中学校が1年間取り組んできた環境学習活動の中で、特に優れた取り組みを行った学校(園)を優良校(園)として選び、表彰しています。平成29年の活動では、第一中学校、第一小学校、鳴門西小学校、第一幼稚園、里浦幼稚園が選ばれ、3月8日にそれぞれ表彰しました。



鳴門市環境衛生組合連合会 会長
藤村松男さん [矢倉]

ふじむら・まつお。1946年生まれ。かんしょやなしの畑が広がる自然豊かな大津町で育ち、家業(農業)を継ぐ傍ら、医薬品製造メーカーに勤務。退職後、老人会や交通安全委員など自治振興会活動に取り組み、平成21年6月に同会会長に就任。以降、鳴門公園線の海岸清掃や鳴門市阿波おどり大会後の清掃など、市内の美化活動に尽力。

「私たちが環境衛生組合の目的は清潔なる鳴門市を建設すること。この活動は一人ではできません。忙しい中、どないかして都合つけて参加してくれる人がいてくれるからこそできるんです。本当に有難い」と感謝を忘れません。ごみを拾い、町をきれいにする藤村さん。心を磨いた輝く姿で地域を照らしています。

「(ごみ)みを拾って町がきれいになる」と心晴れ晴れするんです。清々しい。気持ちいいもんですよ」。

藤村さんは、鳴門市環境衛生組合連合会の会長として、町の清掃・美化活動に取り組んでいます。

現在、その目標は、鳴門公園線の海岸清掃に賛同した自治会のメンバーや地元の見光業者など総勢100人により大規模な清掃活動に発展。また、新池川では、「新池川をきれいにす

る会」の皆さんをはじめ多くの方が協力し、清掃だけでなく、しだれ桜の植樹など河川環境整備に拡大しています。さらに、後継者育成を目的に小学生を対象にしたごみ問題作文コンクールを開催。「子どもたちにはごみ問題の作文を書くことで物を大切にし、思いやりのある子に育って欲しい」と期待を寄せます。

一方で、水質浄化とハエや蚊の発生を抑制する効果のあるEM活性液を1軒1軒配り歩くなど地道な活動も続けています。



鳴門ゆかりの輝く

File.31

会の会長になって欲しい。』と言われたんです。断れませんでした。ただ、引き受けたからには、新しいことに挑戦しよう」と、鳴門海峡を望む鳴門公園線沿

多くの市民とともに
ごみを拾い町を美しく

「私たちが環境衛生組合の目的は清潔なる鳴門市を建設すること。この活動は一人ではできません。忙しい中、どないかして都合つけて参加してくれる人がいてくれるからこそできるんです。本当に有難い」と感謝を忘れません。ごみを拾い、町をきれいにする藤村さん。心を磨いた輝く姿で地域を照らしています。

▼有料広告

新入学応援セール 実施中!! お待ちしています

学校規則を守った制服を販売しています。

学園に清楚を届けて64年 安心してご購入ください。

創業184年 山高学生服

鳴門市撫養町斎田字北浜36(鳴門駅西) ☎685-7007

春のパソコン教室へGO

入会金 **0円**

さらに USBメモリープレゼント

*期間/6月末まで

パソコン教室 わかる できる 鳴門校

鳴門市撫養町南浜字蛭子前東140 ☎088-686-2678 休校日 日曜・祝日

新病院・施設5月1日(火)にオープンします。

鳴門山上病院

介護老人保健施設 **いこいの家 鳴山荘**

介護法人 久に会

徳島県鳴門市鳴門町土佐泊浦字高砂205-29
TEL.088-687-1234 FAX.088-687-1078
http://www.kyujinkai-mc.or.jp/

- 通所リハビリテーションセンター ステップ
- 居宅介護支援事業所
- 訪問看護ステーション
- 訪問リハビリテーション
- マヤすだち保育園

資格の時代

フォークリフト運転 技能講習 毎週開催

こんな仕事に役立ちます! 工場・港湾・運送・倉庫・空港

教習車種 第一種免許◎自動二輪普通・大特・牽引・中型・大型
第二種免許◎普通・中型・大型

NARUTO DRIVERS SCHOOL 鳴門自動車教習所

徳島労働局長登録講習機関 NDS資格講習センター

TEL.088-685-3144 鳴門市大津町矢倉字五ノ越18番地