



市民と市政をつなぐ情報紙

広報なると Naruto

2018 3
No.803
City Public Relations

わかめ大きく育ったよ♪
里浦小学校児童が鳴門わかめの刈り取り体験

特集

防災特集
自分たちの地域は自分たちで守る



自分たちの地域は 自分たちで守る

問 市役所危機管理課

☎ 0888・684・1711

平成23年3月11日、東北地方を中心に東日本大震災が発生。マグニチュード9.0、最大震度7で、日本周辺における観測史上最大の地震でした。徳島県沿岸部にも大津波警報が発表され、災害の怖さを目の当たりにした日となりました。

あの日から7年。政府の地震調査委員会は、南海トラフで発生する巨大地震が今後30年以内に発生する確率を「70%程度」から「70～80%」に引き上げたことを発表しました。

大地震の発生が近づいていることを私たち一人ひとりが認識し、「自助」「共助」「公助」が連携して災害への備えを進めていくことが重要になります。

目次 — CONTENTS —

- 2-5 防災特集
自分たちの地域は自分たちで守る
- 6 3月中に済ませましょう
軽自動車と原付の各種手続き
- 7 一部市内路線バスの路線延長・時刻改正
- 8 私たちの人権問題 ほか
- 9 市職員募集・臨時学校給食調理補助員募集
- 10-13 市からのお知らせ
- 14-17 情報ガイド
- 18-19 すこやかライフ
- 20 「蛇口をひねれば水道水が出る生活」
を今後も維持していくために②
- 21 「第九」アジア初演100周年記念事業
各種イベント
- 22 「第九」グルメが完成しました
- 23 まちの出来事
- 24 鳴門ゆかりの輝く「鳴門人」

市民のうごき

 世帯数 26,422世帯(-43)

 人口 58,543人(-129)

()の数値は前月比

- 出生 男 9人 女 13人
- 死亡 男 33人 女 44人
- 転入 男 54人 女 58人
- 転出 男 95人 女 91人

※平成30年1月31日現在

「表紙の写真」

2月13日、里浦漁業協同組合で里浦小学校の5年生が鳴門わかめの刈り取り作業を体験しました。昨年12月に里浦小学校で児童らが種付けした、このわかめ。中には児童らの身長よりも大きく育ったものもあり、驚きながらも楽しく刈り取っていました。刈り取り後は、同組合女性部から「わかめのみそ汁」や「わかめのしゃぶしゃぶ」が振る舞われ、児童らはおいしそうに頬張っていました。



鳴門携帯NAVI

災害情報や休日当番医などの情報を掲載しています。

www.city.naruto.tokushima.jp

自助・共助・公助とは

大規模な災害が発生したときに、被害の拡大を防ぐためには、国や県、市の対応(公助)だけでは限界があり、自分の身を自分の努力によって守る(自助)とともに、普段から顔を合わせている地域や近隣の人々が集まって、互いに協力し合いながら、防災活動に組織的に取り組むこと(共助)が必要です。そして「自助」「共助」「公助」が揃うことにより、被害の軽減を図ることができます。

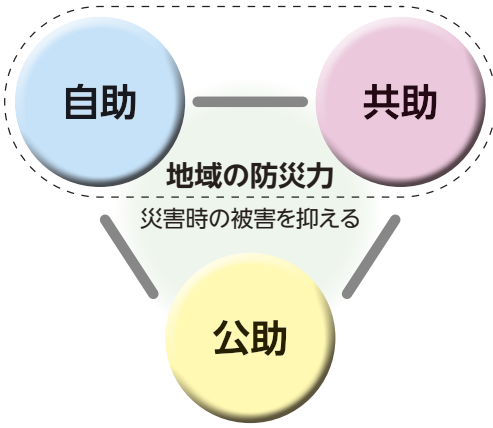

自分の身によって守る努力

地域や近隣の人々が互いに協力し合う

国、都道府県、市町村の行政、消防機関による救助・援助など

「共助」の要となる自主防災会

市内には42の自主防災会があり、これらの組織は、「自分たちの地域は自分たちで守る」ということを目的に、地域や近隣の人々が互いに協力し、さまざまな活動を通して、地域防災力の強化に努めています。

日常の活動

- 防災知識の普及・啓発
- 防災研修への参加、非常持ち出し品の啓発

地域の災害危険の把握

- 災害時に自ら避難することが困難な高齢者などの把握
- 地域内の防災マップの作成
- 避難経路や避難場所の整備

防災訓練

- 避難訓練、初期消火訓練、炊き出し訓練などを小中学校などで実施

「自分たちの地域は自分たちで守る」という自覚と連帯感に基づき、地域の絆を深めていくことが、災害から人命を守るということにつながります。日頃から地域の自主防災活動に参加し、万一の災害に備えましょう。



幼稚園・小学校との合同避難訓練



防災資機材の整備



市内イベントに出展した防災啓発ブース

防災豆知識

エコノミークラス症候群の予防策

大規模災害時には、長期化する避難所生活の中で、エコノミークラス症候群を発症する恐れがあります。今回は、平常時からできるエコノミークラス症候群に対する予防法について紹介します。

エコノミークラス症候群

(急性肺血栓塞栓症)とは

食事や水分を十分に取らない状態で、車などの狭い座席に長時間座っていて足を動かさないと、血行不良が起こり血液が固まりやすくなります。その結果、血の固まり(血栓)が血管の中を流れ、肺に詰まって、呼吸困難や動悸を引き起こします。

予防のための足の運動

①足の指でグーをつくる



②足の指をひらく



③足を上下につま先立ちする



④つま先を引き上げる



⑤ひざを両手で抱え、足の力を抜いて足首を回す



⑥ふくらはぎを軽くもむ



『釜石の奇跡』を導いた片田敏孝氏による

防災講演会から学んだこと

＜避難3原則＞

昨年12月16日、市文化会館に東京大学大学院特任教授の片田敏孝氏を講師としてお招きし、防災講演会を開催しました。片田氏は、東日本大震災前から岩手県釜石市内で防災教育に取り組み、同市内の小中学生約3000人を無事に避難させ、釜石の奇跡を実現に導いた防災教育のスペシャリストです。講演会では、東日本大震災で起こった地震・津波の恐ろしさや津波避難で重要な避難3原則について講演していただきました。

1. 想定にとらわれるな

津波がいつ来るのか、どれくらい大きくなるのか、的確には分かりません。相手は自然、



どんなことが起こるか分からない。もし、想定を信じて避難していなかったら、多くの子どもが犠牲になっていたかもしれない。でも、想定そのものは悪いものではありません。それが無いと、どの辺りが危険かということすら分からなくなってしまうから。大切なのは知識ではなく自然に向き合う姿勢なのです。「想定」に頼らず自分たちで判断するのは、大人でも難しいことです。でも、いざというときには想定以上のことを判断しなければならぬのです。

2. 最善を尽くせ

避難する際、「ここまで来ればもう大丈夫だろう」ではなく、

そのときできる最善の対応行動を取る。大きい津波が来ようが小さい津波が来ようが、子どもたちには最善を尽くせと言っています。なぜなら、その



とき来る津波がどのようなものなのか分からないからです。

東日本大震災の津波の際、子どもたちが目指したのは、訓練のときに避難場所に決めていた「ぎいしよの里」という福祉施設です。ここに小中学生600人と一緒に逃げたお年寄りや保育園児も集まりました。そのとき中学生は「先生、ここじゃダメだ」と言い始めたのです。

中学生の頭にあつたのは、「もう少し先に、より高い避難場所がある。こっちの方が絶対安全だ」ということでした。「やまざきデイサービスセンター」という福祉施設です。ここに向かつてみんなで避難を始めます。中学生は小学生の手を引きながら走って逃げました。保育園児を抱えて逃げた子ども、最初に避難した施設のお年寄りの車いすを押しながら逃げる子どももいました。みんなで走って「やまざきデイサービスセンター」に逃げ込んだ、わずか30秒後、津波は建物のすぐ裏にまで到達しました。もうギリギリのところまで助かりました。

3. 率先避難者たれ

自然に向かい合って主体的に

逃げることに「率先避難者たれ」ということを言われています。自分の命があつて、はじめて人の命を助けられます。

人の命も気になるけど、まずは自分の命を守り抜くことです。

もし、非常ベルが鳴ったとき、皆さんは直ちに逃げますか？「この前、鳴ったときも誤報だったし、大丈夫だったし、みんな逃げていないし」と思うのではないでしようか。まさか自分が火事に巻き込まれているとは思っていません。非常ベルが鳴って煙の匂いがして、「火事だー！」と誰かが叫んだら、ようやく逃げるでしょう。

非常時には、みんな不安な状態の中にいます。勇気を持って一番はじめに逃げる。そうすれば群衆心理でまわりの人が一斉に逃げる。まず逃げるということが、多くの人の命を救うことになるのです。



非常ベルが鳴ったらあなたはどうしますか？

3月16日(金)
午後1時30分～

鳴門市防災訓練を実施します

防災・災害対策への取り組み 〇 市役所危機管理課 ☎088・684・1711



市では災害時における適切な行動についての理解と防災意識の高揚を図ることを目的に、次のとおり鳴門市防災訓練を実施します。

この訓練では、大きなサイレン音(大麻町を除く)や緊急速報メールの着信音が市内一斉に鳴ることから、市民の皆さんにはご迷惑をおかけすることになります。訓練の実施にご理解とご協力をお願いします。

ただし、コウノトリへの影響を考慮し、大麻町にある防災行政無線のモーターサイレンは、鳴らしません。



1時00分ごろ 1時15分ごろ	訓練開始に関する事前広報
無線放送	防災行政無線で、訓練開始に関する事前広報を行います。
1時30分ごろ	鳴門市防災訓練を開始
無線放送 緊急地震速報 緊急速報メール サイレン 各自の取り組み	<p>防災行政無線で、「大地震の発生」を知らせる緊急地震速報のアナウンスを行いますので、身を守る安全確保行動をとってください。</p> <p>次に、緊急速報メールに対応した携帯電話やスマートフォンに大津波警報による避難指示(緊急)発令のメールを配信(下記参照)し、防災行政無線のモーターサイレンを鳴らします。</p> <p>これらの情報を合図として、職場や学校、家庭、自主防災組織で、またはそれぞれが連携して、防災に関する取り組みや身の回りの安全点検を行い、今一度防災について考えてみましょう。(取り組み例：避難経路・避難場所の確認、備蓄物資の確認、避難訓練、消火訓練、防災学習 など)</p>
↓	
訓練終了	※時間は予定であり、当日の進行状況によって多少前後する場合があります。

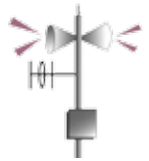

緊急速報メール受信の注意点

- ▶ 市内全域のNTTドコモ、KDDI、ソフトバンクなどの緊急速報メール対応機種に配信します。
- ▶ 対応機種の確認は、各携帯電話会社にお問い合わせください。
- ▶ 運転中に受信した場合は、危険ですので操作しないでください。
- ▶ マナーモードでも鳴動するため、不都合がある方は午後1時30分より前に電源をオフにしてください。
- ▶ 通話中や電波状態が悪い場合は、受信の遅れやメールが届かない場合があります。
- ▶ 本市に隣接する市町でも、一部地域で配信される場合があります。
- ▶ 受信に係る通信料・情報料は無料です。

当日の緊急速報メールの内容

【件名】[訓練]避難指示(緊急)鳴門市
【本文】訓練です。(訓練)地震が発生し、鳴門市沿岸に大津波警報が発表されました。直ちに近くの高台等へ避難し、身の安全を確保してください。この後、防災行政無線のモーターサイレンを鳴らします。モーターサイレンは、市民の皆様にご切迫した危険をお知らせし、速やかな避難を呼びかけるものです。このメールやサイレンを合図に、避難場所や備蓄物資の確認など、今一度防災について考えてみましょう。(鳴門市訓練メール)



3月中に済ませましょう 軽自動車と原付の各種手続き

軽自動車税は4月1日時点で台帳に登録された所有者に課税されます。廃車手続きや名義変更手続きは、3月30日(金)までに済ませましょう。年度末は窓口が混雑するため、早めの手続きにご協力をお願いします。

☎市役所税務課市民税担当 ☎088・684・1129

【手続きの窓口】

- ①原動機付自転車(125cc以下)、小型特殊自動車…市役所税務課へ。
- ②軽自動車、軽二輪車…県軽自動車協会(☎088・641・2010)へ。
- ③二輪の小型自動車(250cc超)…四国運輸局徳島運輸支局(☎050・5540・2074)へ。

【原動機付自転車、小型特殊自動車の廃車に必要なもの】

- ナンバープレート、印鑑、登録証明書
 ※ナンバープレートを紛失した場合は、手数料300円が必要です。
 ※軽自動車、軽二輪車、二輪の小型自動車の廃車などの手続きについては、左記②または③の窓口へお問い合わせください。



●●●●● 軽自動車税の年税額 ●●●●●

軽自動車税の平成30年度年税額は、下表のとおりです。また、グリーン化を推進するため、環境負荷の大きい車両は重課税率が、小さい車両にはグリーン化特例(軽課：下記参照)が適用されます。

登録日は車検証の「初度検査年月」で判断します。

車両区分		年税額
原付	50cc以下	2,000円
	50cc超～90cc以下	2,000円
	90cc超～125cc以下	2,400円
	ミニカー	3,700円
小型特殊	農耕作業用	2,400円
	その他	5,900円
軽二輪(125cc超～250cc以下)		3,600円
小型二輪(250cc超)		6,000円

車両区分 (軽自動車)			年税額		
			平成27年3月31日までの登録車	平成27年4月1日からの登録車	重課税率
三輪(660cc以下)			3,700円	3,900円	4,600円
四輪以上 (660cc以下)	貨物用	自家用	4,800円	5,000円	6,000円
		営業用	3,600円	3,800円	4,500円
	乗用	自家用	8,600円	10,800円	12,900円
		営業用	6,600円	6,900円	8,200円

※重課税率は、最初の新規検査から13年経過した軽自動車を対象

▶ グリーン化特例 (軽課)

平成29年4月1日から平成30年3月31日までに最初の新規検査(新車登録)を受けた軽四輪車などは、その燃費性能に応じたグリーン化特例が適用され、平成30年度分に限り軽自動車税が軽減されます。



車両区分 (軽自動車)			年税額	
			電気自動車、天然ガス自動車	ガソリン車、ハイブリッド車
三輪(660cc以下)			1,000円	2,000円
四輪以上 (660cc以下)	貨物用	自家用	1,300円	2,500円
		営業用	1,000円	1,900円
			平成32年度燃費基準+30%達成車	平成32年度燃費基準+10%達成車
	乗用	自家用	2,700円	5,400円
営業用		1,800円	3,500円	

一部市内路線バスの路線延長・時刻改正(平成30年4月1日～)

☎ 徳島バス株式会社 ☎088・622・1811、市役所戦略企画課 ☎088・684・1013

◇大麻線の路線延長および時刻改正

【変更内容】大麻線第2便目をドイツ館へ乗り入れるよう経路を変更するとともに、この便を含むドイツ館へ乗り入れる4便について、小鳴門橋まで延伸する経路変更を行います。詳細については、下記時刻表のとおりです。

※変更のある便の時刻表を掲載しています。

◇鳴門公園線の時刻改正

【変更内容】鳴門公園線(復便)について、利便性向上のため、野～三ツ石口間の通過時刻についてのみ、各1分間時間を早めますのでご注意ください。

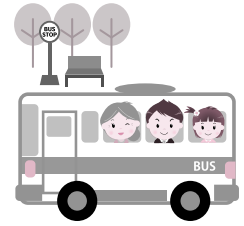

鳴門大麻線(下り)新時刻表

停留所	2便	3便	4便	5便
小鳴門橋	9:26	11:26	13:26	15:26
二岩	9:27	11:27	13:27	15:27
鳴門駅前	9:30	11:30	13:30	15:30
鳴門郵便局前	9:31	11:31	13:31	15:31
鳴門市役所北	9:31	11:31	13:31	15:31
鳴門一中前	9:32	11:32	13:32	15:32
斎田発	9:32	11:32	13:32	15:32
祇園通	9:33	11:33	13:33	15:33
石越橋	9:35	11:35	13:35	15:35
木津	9:36	11:36	13:36	15:36
金比羅前	9:37	11:37	13:37	15:37
木津元村南	9:37	11:37	13:37	15:37
教会前	9:39	11:39	13:39	15:39
木津原地	9:40	11:40	13:40	15:40
大代	9:40	11:40	13:40	15:40
小森	9:42	11:42	13:42	15:42
立道	9:43	11:43	13:43	15:43
姫田東	9:44	11:44	13:44	15:44
姫田	9:45	11:45	13:45	15:45
大谷	9:46	11:46	13:46	15:46
大師前	9:47	11:47	13:47	15:47
阿波神社前	9:48	11:48	13:48	15:48
池谷	9:49	11:49	13:49	15:49
池谷駅前	9:51	11:51	13:51	15:51
萩原東	9:53	11:53	13:53	15:53
萩原	9:54	11:54	13:54	15:54
板東駅東	9:57	11:57	13:57	15:57
霊山寺前	9:58	11:58	13:58	15:58
ドイツ館	10:02	12:02	14:02	16:02
ドイツ村	10:03	12:03	14:03	16:03
桧	10:04	12:04	14:04	16:04
二番札所前	10:06	12:06	14:06	16:06
川端駅前	10:08	12:08	14:08	16:08
板野駅南	10:13	12:13	14:13	16:13

鳴門大麻線(上り)新時刻表

停留所	2便	3便	4便	5便
板野駅南	10:50	12:50	14:50	16:25
川端駅前	10:53	12:53	14:53	16:28
二番札所前	10:55	12:55	14:55	16:30
桧	10:55	12:55	14:55	16:30
ドイツ村	10:56	12:56	14:56	16:31
ドイツ館	10:59	12:59	14:59	16:34
霊山寺前	11:01	13:01	15:01	16:36
板東駅東	11:02	13:02	15:02	16:37
萩原	11:03	13:03	15:03	16:38
萩原東	11:04	13:04	15:04	16:39
池谷駅前	11:07	13:07	15:07	16:42
池谷	11:08	13:08	15:08	16:43
阿波神社前	11:09	13:09	15:09	16:44
大師前	11:10	13:10	15:10	16:45
大谷	11:11	13:11	15:11	16:46
姫田	11:12	13:12	15:12	16:47
姫田東	11:13	13:13	15:13	16:48
立道	11:15	13:15	15:15	16:50
小森	11:16	13:16	15:16	16:51
大代	11:17	13:17	15:17	16:52
木津原地	11:18	13:18	15:18	16:53
教会前	11:19	13:19	15:19	16:54
木津元村南	11:20	13:20	15:20	16:55
金比羅前	11:21	13:21	15:21	16:56
木津	11:23	13:23	15:23	16:58
石越橋	11:23	13:23	15:23	16:58
祇園通	11:24	13:24	15:24	16:59
斎田発	11:25	13:25	15:25	17:00
鳴門一中前	11:25	13:25	15:25	17:00
鳴門市役所北	11:27	13:27	15:27	17:02
鳴門郵便局前	11:30	13:30	15:30	17:05
鳴門駅前	11:33	13:33	15:33	17:08
二岩	11:36	13:36	15:36	17:11
小鳴門橋	11:39	13:39	15:39	17:14

市内イベントの広報活動を支援

☎ 市役所戦略企画課 ☎088・684・1713

鳴 門市内で開催する教育・文化・スポーツイベントなどへの集客力を高め、地域活性化を推進するため、次の要件を満たすイベントの広報活動に補助金を交付します。

【対象イベント】鳴門市内で開催され、300人以上の来場者が見込める地域活性化につながるイベント。

【補助額】1事業当たりの限度は33万円で3件程度

【対象経費】市内および近隣他市町への新聞折り込みまたは1万部以上発行するタウン誌などへの折り込みにかかる費用と、折り込み用のチラシ代が対象。配布数は4万世帯以上。

【応募方法】市役所戦略企画課で配布する申込書に提出書類を添えて3月22日(木)までに同課へ。

※補助金の交付は関連予算の成立が前提となります。

渦巻く感動！勝利の歓喜が鳴門に響く！

徳島ヴォルティス 開幕！ 2018シーズン

☎ 市役所ヴォルティス支援室 ☎088・684・1746

2018シーズンのサッカー明治安田生命J2リーグが、2月25日に開幕しました。昨シーズン、あと1歩のところまでJ1昇格プレーオフへの出場を逃した徳島ヴォルティス。今シーズンは、その悔しさをバネにJ1昇格を目指します。長いシーズンを

戦い抜くには、皆さんの応援が必要です。ぜひ、熱い戦いが繰り広げられるスタジアムにお越しいただき、大きな声援をチームに送りましょう！



▼2018シーズン ホームゲーム日程(3月以降分 場所：ポカリスエットスタジアム)

開催日、キックオフ時間	対戦チーム	開催日、キックオフ時間	対戦チーム
3月17日(土) 午後2時～	ジェフユナイテッド千葉	7月21日(土) 午後7時～	大宮アルディージャ
4月1日(日) 午後2時～	東京ヴェルディ	7月25日(水) 午後7時～	アビスパ福岡
4月22日(日) 午後2時～	カマタマーレ讃岐	8月4日(土) 午後7時～	水戸ホーリーホック
5月3日(木・祝) 午後2時～	愛媛FC	8月18日(土) 午後7時～	モンテディオ山形
5月12日(土) 午後4時～	京都サンガF.C.	9月8日(土) 時間未定	栃木SC
5月26日(土) 午後4時～	松本山雅FC	9月15日(土) 時間未定	FC岐阜
6月10日(日) 午後4時～	FC町田ゼルビア	9月30日(日) 時間未定	ヴァンフォーレ甲府
6月16日(土) 午後7時～	レノファ山口FC	10月7日(日) 時間未定	ツエーゲン金沢
6月30日(土) 午後7時～	大分トリニータ	10月28日(日) 時間未定	横浜FC
7月7日(土) 午後7時～	ロアッソ熊本	11月11日(日) 時間未定	アルビレックス新潟

※9月8日以降のキックオフ時間は、7月下旬ごろに発表予定です。

「当たり前とと思っていることに 疑問を持つことが差別解消への第一歩！」③



私たちの生きる現代社会は、携帯電話やパソコンなどの情報機器の発達やAI(人工知能)の開発などにより生活が変化を遂げ、とても便利になりました。しかし、その便利さとは裏腹に人の痛みが分かる想像力が乏しくなっていると言われていいます。社会問題になっているインターネット掲示板などへの悪質な差別書き込みやいじめ問題などは、それが要因の一つになっているのではないのでしょうか。

本市がこれまで推進してきた「人権教育」は、人間としての生き方の教育であり、いわば人間尊重を基盤とした「命の教育」です。それは、**自分の命と自分自身をかけがえのない存在として大切にしていこう**。そして、**全ての人々が同じよう**にかけがえのない

☎ 市教育委員会生涯学習人権課 ☎088・686・8803
市役所人権推進課 ☎088・684・1148

い存在として多様な生き方を認め合い、ともに生きること。私たちは学校や社会を問わず、一生涯かけてそのような**生きる力の基になる想像力を養う**ための努力を続けることが必要です。そして、その力を基に**豊かなつながりを築いていく**ことが、同和問題をはじめ、さまざまな人権問題を解決していくためには大切になってきます。

私たちは、**今一度自分自身や生活を見つめ直し、「みんながしているから」、「昔から言われているから」と何の疑問も持たずに信じ込むのではなく、「正しく知り、じっくり考え、確かな行動をする」**ことを常に実践し、「**人権尊重のまち鳴門**」を目指して、一人ひとりの力を合わせて、**共につながっていきま**しょう。

鳴門が大好き！！

来たれ！熱い人！ 平成30年度途中(9月1日)採用 市職員募集



書類
請求

試験案内および申込用紙は、市役所人事課のほか、本庁1階案内で配布。また、市公式ウェブサイト新着情報内からも入手できます。郵便請求の場合は、120円切手を貼った返信用封筒(郵送先を記入したA4判)を同封して下記へ請求してください。

申し
込み

3月30日(金)までに(郵送の場合は消印有効)、市役所人事課(〒772・8501 撫養町南浜字東浜170 ☎088・684・1122)へ持参または郵送してください。

第一次試験
4月22日(日)
うずしお会館

募集職種

一般行政事務職

区分	予定人員	受験資格
上級 一般行政事務職	3人程度	①昭和57年4月2日から平成8年4月1日までに生まれた方 ②採用後、原則として鳴門市内に居住できる方
上級土木技術職	1人程度	次のいずれかに該当する方 昭和62年4月2日以降に生まれた方で、学校教育法による4年制大学(土木工学に関する学部学科)などを卒業した方、または、平成30年3月31日までに卒業する見込みの方
上級建築技術職	1人程度	①昭和57年4月2日以降に生まれた方 ②建築士(1級または2級)の資格を有する方



短時間の勤務もできます！！ 臨時学校給食調理補助員募集



【募集人数】7人程度

【業務内容】学校給食センター(大津町)での給食調理補助業務

【応募資格】年齢・性別不問、要普通自動車(AT限定可)または原動機付き自転車免許

【雇用期間】4月2日(月)から6カ月間(更新の場合あり)

【勤務時間】

①午前8時～午後4時45分

②午前8時～午後0時30分



新設しました！

【賃金】

①日額7,200円

(調理師・栄養士の資格取得者は7,300円)

②日額4,180円

(調理師・栄養士の資格取得者は4,240円)

【選考】随時面接審査

【問・申し込み】市販の履歴書(写真貼付)に必要な事項を記入し、市教育委員会教育総務課(☎088・686・8801)へ必ず持参してください。

※応募書類は返却しません。

電話番号に市外局番の記載がない場合、市外局番は「088」です。

新しい保険証を送付します 4月になっても届かない場合はご連絡を

☎ 市役所保険課 ☎684・1139

現 在使用中の国民健康保険被保険者証(保険証)の有効期限は3月31日(土)までです。3月中旬から新しい保険証を送付しますので、現在の保険証は4月2日(月)以降に市役所保険課へご返却ください。
なお、4月1日(日)以降は、必ず新しい保険証を医療機関に提出してください。お手元に保険証が届きましたら、氏名・住所などの記載内容に誤りがないかご確認ください。誤りや変更がある場合は、同課まで届け出てください。

◆保険証の様式が一部変更になります
平成30年度以降、都道府県も国保の運営を担うことに伴い、保険証に都道府県名(徳島県)などが記載されます。
※高齢受給者証や限度額適用認定証など保険証以外の様式については、8月の更新時から変更を行う予定です。



新保険証イメージ

地域農業について話し合おう 「人・農地プラン」見直しに関する地域座談会

☎ 市役所農林水産課 ☎684・1153

「人・農地プラン」は、「人と農地の問題」を解決するために各地域で話し合っており、毎年見直しを行っています。そこで、下表のとおり同プランの座談会・説明会を開催します。農業者の後継者不足や耕作放棄地などの意見交換を行い、各地域の中心となる担い手の確保を図ります。

開催日	場所	対象地区
3月1日(木) 午後6時30分～	大津松茂農協 本所	大津
3月5日(月) 午後6時30分～	里浦農協 本所	里浦
3月8日(木) 午後6時30分～	徳島北農協 本所	堀江
3月9日(金) 午後6時30分～	徳島北農協 板東支所	板東
3月12日(月) 午後6時30分～	徳島北農協 撫養支所	鳴門北

※鳴門北地区は撫養町、鳴門町、瀬戸町、北灘町が該当します。

地域農業について話し合う座談会・説明会となりますので、ぜひ積極的にご参加ください。

市の計画策定に皆さんの声を パブリックコメントを募集します

意見募集

☎ それぞれの計画策定の担当課へ

	第7期鳴門市高齢者保健福祉計画及び介護保険事業計画の策定について	鳴門市一般廃棄物処理基本計画の策定について
募集期間	3月20日(火)まで	3月20日(火)まで
内容	団塊の世代が後期高齢者となる2025年を見据え、高齢者ができる限り住み慣れた地域で、自立した生活を送ることができるよう、介護予防事業や健康づくり、生きがいづくりなどの施策を定めた計画を策定するもの。(平成30年度から32年度までの計画)	「廃棄物の処理及び清掃に関する法律」で廃棄物のうち一般廃棄物については、市町村がその処理の統括的な責任を負うことが定められており、市町村は、区域内で発生する一般廃棄物の処理計画を定めなければならないため、計画を策定するもの。
閲覧場所・担当課	市役所長寿介護課 ☎ 088・684・1175 FAX088・684・1321 Eメール :chojukaigo@city.naruto.i-tokushima.jp	市クリーンセンター廃棄物対策課 ☎ 088・683・7573 FAX088・683・7579 Eメール :haiki_taisaku@city.naruto.i-tokushima.jp
対象者	①市内在住、在勤、在学の方 ②市内に事務所または事業所がある個人や法人、その他の団体 ③この手続きに係る案件に利害関係がある方	

左表の計画の策定に当たり、市民の皆さんの意見を募集します。それぞれの案は、期間中に

担当課で公表しているほか、市公式ウェブサイトに掲載しています。たくさんのご意見をお待ちしています。

郵送先住所の記載がない場合、住所は「〒772・8501 撫養町南浜字東浜170」です。

3月31日(土)、4月1日(日)に窓口を開設 平日に市役所へ来庁できない方はぜひご利用を

☎ それぞれの窓口の担当課へ

年 度末・年度始めにおける窓口の混雑緩和や平日に市役所に来庁できない方のために、3月31日(土)、4月1日(日)に各窓口を開設し、証明書の交付業務などをを行います。ぜひ、ご利用ください。

【開設時間】午前8時30分～午後0時30分

▼【取り扱い業務】

- ▼市民課……………住所の異動届、戸籍謄抄本・除籍謄抄本交付、住民票の写しなどの交付、印鑑



- ▼登録証明書交付、印鑑登録業務、個人番号カードの交付 ※年金窓口は開設していません。
- ☎ 684・1135
- ▼保険課……………国民健康保険、後期高齢者医療制度に関すること。
- ☎ 684・1139
- ▼長寿介護課……………介護保険に関すること。
- ☎ 684・1071
- ▼子どもいきいき課……………児童手当申請や子どもはぐくみ医療費助成に関すること。
- ☎ 684・1146

島田渡船ご利用の皆さんへ 4月1日から時刻表が変更になります

☎ 市役所土木課 管理担当 ☎684・1166

▶ 4月1日(日)からの時刻表

便	島田発	堂浦発
1	7:50	7:55
2	8:10	8:15
3	8:30	8:35
4	9:10	9:15
5	10:10	10:15
6	11:20	11:25
7	12:30	12:35
8	14:00	14:05
9	15:00	15:05
10	15:20	15:25

島 田渡船は、4月1日(日)から、左記の時刻で運行することになりました。

ご理解、ご協力よろしくお願います。



※不定期航路で運航するため、利用客が少ない場合は運航しません。

市消費生活センターからのお知らせ

架空請求

ご注意ください！架空請求はがきに関する相談が増えています

☎ 市役所市民協働推進課 ☎684・1140

架空請求と思われるはがき

消費料金に関する 訴訟最終告知のお知らせ

この度、ご通知致しましたのは、……………民事訴訟として、訴状が提出されました事を改めて告知致します。

また、このままご連絡なき場合は、……………給料等の差し押さえ及び、動産、不動産物の差し押さえを強制的に執行させていただきます。

……………プライバシー保護の為、ご本人様からご連絡いただきますようお願い申し上げます。

※取り下げ最終期日 平成30年〇月〇日

法務省管轄支局 消費者訴訟告知センター
東京都千代田区霞が関〇丁目〇番〇号
取り下げ等のお問合せ窓口 00-0000-0000
受付時間 9:00~20:00 (日、祝日除く)

最 近、鳴門市内で、国の機関をかたる左記のようなはがきが届いたという報告が増えています。次のポイントに気を付けて被害に遭わないようにしましょう。

▼ポイント

①このような「はがき」は、無視する！
何らかの名簿を入手した悪質業者が、無作為にこのようなはがきを送付していると思われま。内容は架空の事実であるため、とにかく無視しましょう。

②「確認のため…」などと連絡しない！
連絡をすることで、悪質業者に個人情報を提供する

ことになってしまいます。他の業者に悪用される可能性もあります。

③不安な場合は、警察や消費生活センターなどに相談する！
無視しておくことが不安な場合や、本当に詐欺なのかどうか心配な場合は、警察や市消費生活センターなどに相談してください。

相談窓 □

◆警察相談専用電話
☎#9110

◆市消費生活センター
☎6863776

電話番号に市外局番の記載がない場合、市外局番は「088」です。

習いごとで文化に親しもう 「市民文化講座」春からの新規受講生募集

問 市役所文化交流推進課 ☎684・1214

- 15 講座ある「市民文化講座」の、春からの新規受講生を募集。習いごとで文化に親しんでみませんか。
- ◆講座の種類・問い合わせ先
- ▼川柳鳴峡会(和田) ☎687・2341 / ▼短歌講座(鍋島) ☎090・8972・0248
 - ▼民踊教室(濱田) ☎686・4339 / ▼大正琴教室(岡田) ☎688・1012 / ▼詩吟教室(中野) ☎688・0558 / ▼手編み教室(村沢) ☎688・1877 / ▼染色教室(藤澤) ☎686・1340
 - ▼トールペイント講座(富永) ☎090・5145・0454 / ▼墨絵教室(村澤) ☎686・9623 / ▼俳画教室(大西) ☎090・3785・8478 / ▼きりえ教室(上田) ☎686・5926 / ▼子ども琴・尺八教室(事務局) ☎090・2823・9564 / ▼水彩色えんぴつ教室・子ども絵画教室(田中) ☎080・6112・0885 / ▼俳句(新女園俳句会(田浦) ☎090・7142・6927) / (鳴門ホトトギス会(西内) ☎686・1050)

ひとり親家庭の方の資格取得を応援 高等職業訓練促進給付金を活用しよう

問 市役所子どもいきいき課 ☎684・1231

- 市内在住のひとり親家庭の父または母(20歳未満の児童を扶養している方)を対象に、就職に役立つ資格の取得を促進するため、養成訓練の受講期間に高等職業訓練促進給付金を支給します。
- 【支給対象】児童扶養手当の支給を受けている、または同様の所得水準の方のうち、次の資格取得のために養成機関で修業し、当該資格の取得が見込まれる方(通信制も可)
- 【対象資格】
▼介護福祉士
- ▼理学療法士 ▼保育士
▼正・准看護師
▼作業療法士 など
- 【支給期間】修業する期間の全期間(上限3年)で、申請月以降の各月の月末に支給
- 【支給額】
平成30年度新規申込者
▼市町村民税非課税世帯 : 月額10万円
▼市町村民税課税世帯 : 月額7万5000円
- ※対象資格などについて、詳しくは市役所子どもいきいき課までお問い合わせください。

あなたの芸術作品を展示してみませんか

平成30年度 鳴門市文化展作品募集

問 市文化協会事務局(市役所文化交流推進課) ☎684・1214

作品募集

各部門の申し込み先

- ▶ 日本画 … 村澤 ☎686・9623
- ▶ 洋画・版画・切り絵・水彩画 … 戸田 ☎686・2254
- ▶ 絵手紙 … 矢野 ☎686・9651
- ▶ 写真 …
・ナルトぴんぼけクラブ事務局
カメラのマエダ ☎686・3439
・写真集団「渦」事務局
ハシモトカメラ ☎685・2552
- ▶ 書道 … 坂田 ☎686・9708
- ▶ 俳画 … 大西 ☎090・3785・8478
- ▶ 俳句 … 西内 ☎686・1050
- ▶ 短歌 … 鍋島 ☎685・2320
- ▶ 川柳 … 和田 ☎687・2341
- ▶ その他 …
市文化協会事務局 ☎684・1214

- 5月12日(土)から20日(日)まで、キョーエイ鳴門駅前店4階で開催する平成30年度鳴門市文化展の展示作品を募集します。
- ◆出品資格
市内在住、在学、在勤または市内に所在する文化団体所属の方で、18歳以上の方
- ◆出品種目・点数と規定
原則として市内で未発表のもので、1人1点まで。各部門の体裁については次のとおりです。
- ① 日本画 … 6号以上で額縁付き、または表装
 - ② 洋画・版画・切り絵・水彩画 … 6号以上で額縁付き
 - ③ 絵手紙 … はがきの大きさで額縁付き
 - ④ 写真 … 4つ切り以上でパネル貼り、または額仕立て

- ⑤ 書道 … 表装、または額仕立てで簡単な注釈文を添付(縦220以内)
 - ⑥ 俳画 … 色紙額仕立て(角形)
 - ⑦ 俳句・短歌・川柳 … 短冊仕立て(短冊掛けは各自用意)
- ※①②で10号以上、④で半切以上の作品はガラスを付けずに応募。また、全作品つりひもを付けてください。
- ◆申し込み
3月16日(金)までに住所、氏名、雅号(ない場合は不要)、電話番号、作品の題名(俳句、短歌、川柳は除く)、作品の大きさを市文化協会事務局で配布する所定の出品申込書に記入し、左表の各申し込み先へ。



郵送先住所の記載がない場合、住所は「〒772-8501 撫養町南浜字東浜170」です。

廃棄物の処分に無許可の回収業者を利用しないでください

ごみの処分

廃棄物は適切に処分しましょう

■ 市クリーンセンター廃棄物対策課 ☎683・7573

廃

家電(家電リサイクル法対象品目であるエアコン、テレビ、冷蔵庫・冷凍庫、洗濯機・衣類乾燥機 ※パソコンを除く)や粗大ごみ、自転車を廃棄物として処分する時は、市クリーンセンターへ直接持ち込むか、本市が許可している下記の5業者に処理を依頼してください。

無許可の業者に廃棄物の収集や運搬を依頼することは、法律(廃棄物処理法)に抵触しますので、やめてください。

なお、市クリーンセンターへ直接持ち込んだ場合の手数料は、次のとおりです。

- ・粗大ごみ 10[㎡]につき 70円
- ・自転車、小型電気製品 1台につき500円
- ・大型電気製品 1台につき3千円

◆無許可の回収業者とのトラブル事例

- ◇当初言っていた金額と異なる金額を請求された。
- ◇見積もりもなく、高い金額を請求された。
- ◇名目の異なる別料金を請求された。
- ◇依頼していない他の物まで持っていかれた。
- ◇脅し・どう喝など、怖い思いをした。

◇領収書を発行してもらえなかった。

◇集められた不要品が大量に積み上げられ、周囲の生活環境や美観が損なわれた。

◆一時多量ごみも許可業者へ

引っ越しなどに伴う多量のごみを「ごみステーション」に出すと、同じ場所に出す人の迷惑になります。市クリーンセンターへ直接持ち込むか、左記の許可業者に処理を依頼してください。

本市が許可している 一般廃棄物収集・運搬業者



(五十音順)

(株)三幸クリーンサービスセンター	☎685・8818
ゼネラル産業(有)	☎687・2881
鳴門クリーン	☎685・3075
(株)メイコークリーンサービス	☎688・0606
(有)矢野商会	☎689・1719

スポーツ活動に取り組める環境づくり

生涯スポーツ

「生涯スポーツ推進事業補助金」の企画提案を募集

■ 市教育委員会体育振興室 ☎686・8804

市

民の皆さんが年齢、性別、障がいの有無などを問わず、生涯にわたってスポーツ活動に取り組むことができる環境づくりを目的とした、公募提案型の「生涯スポーツ推進事業補助金」。

平成30年度と同補助事業の企画提案を募集していますので、ぜひ応募してください。

【対象団体】

構成員の数が5人以上で、運営に関する会則などがあり、適正な会計・事務処理を行う団体

【対象事業】

広く市民を対象とし、かつ、年間を通じて継続的にスポーツ活動機会を創出する事業で、平成31年3月31日(日)までに完了する事業

【応募部門】

①スマイルキズナ枠

主に子ども、高齢者などが対象で、スポーツに取り組むきっかけづくりや健康増進を図るための事業

②ミニチャレンジデー枠

日頃から体を動かすことを意識してもらい、スポーツをする習慣を身に

付けるために、誰でも参加できる事業

【補助金額】

①、②ともに対象経費の4分の3以内(限度額15万円)。ただし、過去に当該補助事業を実施した団体で同一の事業内容で申請する場合は、2分の1以内(限度額15万円)

【応募方法】

3月12日(月)までに、持参または郵送で市教育委員会体育振興室へ応募書類を提出してください。書類審査や事業選考で採択事業を決定します。

※詳しい内容は、募集要項をご確認ください。募集要項および応募書類などは、同室のほか、市公式ウェブサイトの新着情報からも入手できます。

※関連予算の成立が前提となるため、内容などを変更する場合があります。

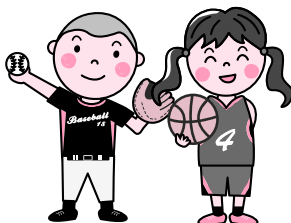



情報ガイド

INFORMATION GUIDE

生活・暮らし

おゆずりします ※無料

◆加湿空気清浄機(新品)

◆ベビーベッド

◆おゆずりください

◆ピアノ(譲受人が調律・運搬費などを負担) ◆七輪

問 市消費者協会

☎686・3776

クリーンセンター業務案内

10日(土)は午前8時30分から正午まで、ごみの持ち込みを受け付けます。21日(水・祝)は休業します。

問 市クリーンセンター

☎683・7570



特別追納は3月31日(土)まで

特別追納とは、配偶者の健康保険の扶養から外れた際に、

国民年金の切り替え手続きが遅れた方などが対象で、3月31日(土)までに保険料を追納することで年金額を増やすことができる制度です。詳しくは、お問い合わせください。

問 徳島北年金事務所

☎655・0200

多重債務電話無料相談

【日時】月～金曜日(休日除く)

午前9時～午後5時

※正午から午後1時までは除く。

問 四国財務局多重債務者相談窓口

☎087・811・7801

スポーツ安全保険

スポーツ安全保険は、スポーツ活動のほか、文化活動や地域活動、ボランティア活動、レクリエーション活動などにおける万が一の事故に対する備えとなります。詳細はお問い合わせを。

問 公益財団法人スポーツ安全協会徳島県支部

☎655・3660

国民年金保険料は退職による特別免除があります

特別免除とは、国民年金保険料の算定の際に、審査対象者のうちで退職・失業された方の所得を除外して審査を行い、保険料納付が免除されるものです。ただし、退職・失業者以外の審査対象者に一定以上の所得があるときは、免除が認められない場合があります。

あるときは、免除が認められない場合があります。

【手続きに必要なもの】年金手帳

など基礎年金番号の分かるもの、認め印(本人が署名する場合)は不要)、雇用保険受給者証または離職票などの写し

問 市役所市民課年金担当

☎684・1138

今月の納期

国民健康保険料(10期)、

介護保険料(10期)、

後期高齢者医療保険料(8期)

4月2日(月)までに市役所保険課または指定金融機関で納めてください。

講座・教室・試験など

普通救命講習

【日時】4月15日(日)

午前9時～正午

【場所】ポートレース鳴門 特別観覧施設ROKU

【対象】市内在住または在勤で15歳以上の方

【内容】シミュレーター人形を用いた体験型講習、心肺蘇生法(胸骨圧迫、人工呼吸、AEDの使用法)、異物除去、止血法

【定員】10人程度(先着順)

【問・申し込み】3月30日(金)までに市消防本部予防課(☎684・1494)へ。

【問・申し込み】3月30日(金)までに市消防本部予防課(☎684・1494)へ。

市の介護予防教室に参加してみませんか

次の教室に参加を希望される方は3月22日(木)までに電話またはファクスのいずれかの方法で氏名、年齢、住所、電話番号を市役所長寿介護課(☎684・1175 FAX684・1321)へ。 ※要介護・要支援を受けている方は担当のケアマネジャーに相談してください。

①65歳からの男のフッキング教室

市内在住の65歳以上の男性の方を対象に、料理教室を開催します。

※高齢者のみ世帯の方優先。

【日時】4月11日(水)からの毎月第2・第4水曜日

午前9時30分～午後1時

【場所】うずしお会館5階

【対象】市内在住の65歳以上の男性の方

【費用】1回につき300円(食材料費)

②脳の楽習教室

市内在住の65歳以上の方を対象に、物忘れ予防を目的として簡単な計算や音読を継続的に学習する教室を開催します。

【日時】4月5日(木)から8月30日(木)までの毎週木曜日

午前9時30分から11時30分までの30分程度

【場所】ケアハウスなると2階

③「脳の楽習教室」学習サポート

市内在住の方でボランティアとして「脳の楽習教室」への助言や指導をしていただける方を募集します。

【日時】4月5日(木)からの毎週木曜日

午前9時～正午

【場所】ケアハウスなると

【定員】20人程度(先着順)

※小学生以下は保護者同伴。

【定員】20人程度(先着順)

【場所】ケアハウスなると

【定員】20人程度(先着順)

【場所】ケアハウスなると

【定員】20人程度(先着順)

【場所】ケアハウスなると

【定員】20人程度(先着順)

市内在住の方でボランティアとして「脳の楽習教室」への助言や指導をしていただける方を募集します。



【日時】4月5日(木)からの毎週木曜日

午前9時～正午

【場所】ケアハウスなると

環境学習館の各種教室

全行事とも市クリーンセンター13階環境学習館で開催します。お問い合わせ・申し込みは同館(☎683・7568)へ。

■絵手紙教室

手すきはがきなどを使用。

【日時】3月6日(火)

午後2時～4時

【定員】20人程度(先着順)

■準備物 絵筆、水性絵の具、墨、鉛筆など

■パッチワーク教室

ティッシュケースを作ります。

【日時】3月15日(木)

午前9時30分～午後1時

【定員】20人程度(先着順)

■準備物 布(30cm×30cm) 2～3種、裁縫道具(針、糸、はさみ、筆記用具など)

■フクロウと子どもたちの森植物観察

【日時】3月10日(土)

午後1時～3時30分

【定員】20人程度(先着順)

※小学生以下は保護者同伴。

【定員】20人程度(先着順)

【場所】ケアハウスなると

【定員】20人程度(先着順)

【場所】ケアハウスなると

【定員】20人程度(先着順)

【場所】ケアハウスなると

【定員】20人程度(先着順)

【場所】ケアハウスなると

行政相談 日時 3月9日(金) 13:00~16:00
 場所 市役所本庁1階市民相談室 担当:原内
 問 市役所秘書広報課 ☎684・1118

人権相談 日時 3月16日(金) 13:30~16:30
 場所 市役所本庁1階市民相談室
 ※上記の時間帯に電話相談も行います。
 問 市役所人権推進課 ☎684・1423

成年後見・相続・遺言の相談 日時 3月9日(金)
 13:00~15:00 場所 斎田公民館(鳴門高校裏)
 問 コスモス成年後見サポートセンター ☎679・4440

女性相談 日時 月~金曜(休日除く) 9:00~17:00
 場所 女性子ども支援センター
 問 「ぱあと」 ☎684・1413、☎684・1408

心配ごと相談 日時 毎金曜(休日除く) 10:00~15:00
 場所 鳴門ふれあい健康館(旧老人福祉センター)
 2階 市社会福祉協議会相談室
 問 市社会福祉協議会 ☎685・7170

職業相談 日時 3月7日(水) 13:30~14:30
 場所 市人権福祉センター1階応接室
 問 ハローワーク鳴門 ☎685・2270

身体障害者相談 日時 月~金曜(休日除く) 9:30~
 12:00 場所 市身体障害者会館
 問 同館 ☎686・4144

NPO相談 日時 月~金曜(休日除く) 9:00~17:00
 場所 市役所市民協働推進課
 問 同課 ☎684・1200

消費生活相談 日時 月~金曜(休日除く) 9:30~
 15:30 場所 消費生活センター
 問 同センター ☎686・3776

電話法務相談
 四国市民法務サポート代表理事の森江大蔵氏による無料電話法務相談。
 日時 3月18日(日) 19:00~21:00
 内容 暮らしの法務相談全般
 電話番号 0120・992・932

年金相談 ※要予約
 日時 3月15日(木) 10:00~15:00
 場所 市役所本庁1階第1会議室
 問 街角の年金相談センター徳島 ☎657・3081

若者の就労相談会 ※要予約
 日時 3月6日、13日、20日、27日(各火曜日)
 13:00~17:00
 場所 市役所本庁舎周辺(予約時に要確認)
 問 とくしま地域若者サポートステーション
 ☎602・0553

認知症サポート医によるもの忘れ相談
 日時 3月28日(水) 14:00~16:00
 場所 市役所本庁1階市民相談室
 問 基幹型地域包括支援センター ☎615・1417

介護者家族の会による相談
 日時 3月13日、27日(各火曜日) 10:00~15:00
 場所 鳴門ふれあい健康館(旧老人福祉センター)
 2階 市社会福祉協議会相談室
 問 基幹型地域包括支援センター ☎615・1417

不動産相談 日時 3月20日(火) 10:00~12:00
 場所 市役所本庁1階市民相談室
 問 徳島県宅地建物取引業協会 ☎625・0318

小川病院での教室・セミナー

両行事とも小川病院6階会議室で開催。問い合わせ・申し込みは同院(☎686・2322)へ。

糖尿病・物忘れ教室

日時 3月10日(土)
 午後4時~5時

内容 「認知症になつたら」をテーマにした講演と認知症予防を目的とした簡易な運動。

講師 こもればの家・撫養 管理者 杉田 由美氏

看護・介護資質向上セミナー

日時 3月14日(水)
 午後6時30分~8時

対象 医療・介護関係者
 講師 神経内科専門医 足立 克仁氏

兼松病院での講習会

両行事とも兼松病院で開催。問い合わせは同院(☎685・4537)へ。

乳がん・甲状腺の特別講習会

日時 3月10日(土)
 午後2時~3時30分

内容 分子標的剤による乳がんの最新治療・バセドウ病・乳がん検診ほか

講師 大阪大学 乳腺・内分泌 外科講師 島津 研三 医師

健康教室

日時 3月30日(金) 午後3時~
 内容 アレルギー性鼻炎について
 講師 看護師 岸 菜美氏
 看護師 千葉 美樹氏

子育て相談室

子育ての経験を話し合っ、リフレッシュしませんか。

鳴門病院 糖尿病教室

日時 3月13日(火)
 午前11時~午後1時
 場所 同病院3階大会議室
 内容 糖尿病食の試食会
 ※費用は要問い合わせ。
 問・申し込み 3月9日(金)までに同病院(☎683・001)へ。

新池川の清掃・浄化活動参加者

日時 3月11日(日) 午前9時~
 集合場所 鳴門警察署前
 ※参加者には焼き芋の接待あり。
 新池川をきれいにする会 乾 ☎090・3181・1402

日時 3月13日(火)
 午前11時~午後1時
 場所 同病院3階大会議室
 内容 糖尿病食の試食会
 ※費用は要問い合わせ。
 問・申し込み 3月9日(金)までに同病院(☎683・001)へ。

募集

シルバー人材センター 会員募集説明会

健康な高齢者に臨時的・短期的な就業の場を提供します。
 日時 3月8日(木) 午後2時~
 場所 鳴門ふれあい健康館(旧老人福祉センター)3階中会議室

対象 市内在住の60歳以上の方でボランティア意欲のある方
 問 同センター ☎686・3732

トリーデなると春の企画展

日時 3月24日(土)~4月8日(日) 午前9時~午後4時

場所 トリーデなると

内容 明治150年を記念し、鳴門ゆかりの偉人「鳥居 龍蔵」「賀川 豊彦」「松江 豊寿」の功績を紹介するパネル展を開催するほか、写真投稿アプリのインスタグラムを使ったコンテスト「Narustagram」への応募作品を展示します。

問 市役所戦略企画課 ☎684・1622

募集

就職者激励大会参加事業者

4月から新規に市内事業所に就職する方を対象とした激励大会を開催します。事業主の方はぜひお申し込みください。

【日時】 4月6日(金)午前10時～
【場所】 ずしお会館第1会議室
【問・申し込み】 3月19日(月)までに鳴門商工会議所(☎6853748)、大麻町商工会(☎6890204)へ。

市文化月間協賛イベント

5月15日(火)から6月14日(木)までの「市文化月間」に、市内で開催される文化行事を協賛イベントとして募集します。採用されたイベントは市公式ウェブサイトで紹介します。
【問・申し込み】 3月20日(火)までに所定の申請書を市役所文化交流推進課(☎6841214)へ。

総合型地域スポーツクラブでスポーツを始めませんか

総合型地域スポーツクラブとは、地域住民が主体となり子どもから高齢者まで、誰もが気軽にスポーツや健康づくりができる地域のスポーツクラブのことです。本市には「NICE」と「NARUTO総合型スポーツクラ

ブ」の2つのクラブがあります。ヨガやファミリーバドミントン、ハンドボール、リトミックなど各クラブが特色ある多彩な種目を定期的に開催しています。

地域でスポーツを始めたい方、何かお手伝いしたいという方は、お気軽にお問い合わせください。

【問】 NICE ☎0800392088
8679 URL: <http://www.nice7610.net/>
【問】 NARUTO総合型スポーツクラブ ☎090714008683
URL: <http://sc-naruto.club.jimdo.com/>

催し・イベント

ボートレース鳴門



■本場開催
●鳴門天然温泉あらたえの湯なるみ丸カップ競走
3月3日(土)～7日(水)
●鳴門巧者決定戦競走
3月11日(日)～15日(木)
●第2回徳島バスカップ競走
3月27日(火)～31日(土)
【問】 ボートレース鳴門
☎68558111

賀川豊彦記念館のイベント

両イベントは同館で開催します。問い合わせ・申し込みは同館(☎6895050)へ。

■絵本の読み聞かせ会
【日時】 3月3日(土)
午前10時～11時30分



【費用】 200円(年会費)
【対象】 幼児・小学校低学年

■賀川豊彦学習講座
「賀川豊彦と協同組合協力者木立義道」
【日時】 3月24日(土)
午後1時30分～3時

【費用】 200円
【講師】 同館長岡田健一氏

■ドイツ人国際交流員ブッシュンさんとドイツの環境問題を考えよう
【日時】 3月31日(土)
午前10時～正午



【場所】 ドイツ館1階会議室
【定員】 30人(先着順)

【問・申し込み】 3月23日(金)までに同館(☎6890009)へ。

第30回記念上映会



「いつまた、君と」
戦後の混乱期を生きた家族の愛の物語。企画は向井理、主演は尾野真千子・向井理。

【日時】 3月24日(土)
①午後2時②午後6時

【場所】 市文化会館
【費用】 前売り900円
当日999円

【問】 なんとDeシネマ
☎6841777

「なんと市民文芸」発刊

市民の文芸誌「なんと市民文芸」第47号が発刊されました。市民の文芸作品として、小説、随筆、現代詩など671作品を集録。そのほか、市内の小学生のこども俳句306点も掲載しています。見本は、市立図書館や最寄りの公民館に備えていますのでぜひご覧ください。市役所文化交流推進課で1冊500円で販売しています。



【問】 同課 ☎6841214

瀬戸幼稚園・小学校休園休校式

瀬戸小学校は平成29年度末をもって休校します。また、瀬戸幼稚園は平成25年度末で休園となっております。つきましては、休園休校式を行いますので、卒業生や元教職員、地域の関係者など多数の方々の参加をお待ちしています。

【日時】 3月17日(土) 午前10時～11時20分
【場所】 瀬戸小学校体育館(駐車場は同校運動場ですが、できるだけ徒歩または公共交通機関をご利用ください。)

【問】 市教育委員会学校教育課 ☎6868802

国指定史跡 鳴門板野古墳群 「大代古墳」一般公開

高松自動車道大代古墳トンネル上にある古墳で、津西小学校児童が古墳の解説を行うほか、古墳の模型などを展示します。

【日時】 3月11日(日) 午後1時～3時
※駐車場は市し尿処理場です。

【問】 市教育委員会生涯学習人権課
☎6868807

鳴門の渦潮を世界遺産に！

国際シンポジウム開催

鳴門の渦潮の世界遺産登録に向けて取り組むべき課題などを探るため、国際シンポジウムを開催します。(先着150人)

【日時】 3月16日(金) 午後2時15分～5時
【場所】 ルネッサンスリゾートナルト2階海天
【問・申し込み】 県総合政策課広域連携室
(☎6212133 FAX6212830)へ。

Weloveなると

まちづくり活動応援補助金
事業選考検討会を開催

公募提案型補助金の採択団
体を選考する公開プレゼンテ
ーションを開催します。鳴門のま
ちを良くしようとして活動する団体
の熱い思いを感じてください。

【日時】3月17日(土)

午後0時30分～

【場所】うずしお会館第1会議室

市役所市民協働推進課

☎684・1189

なると うたごえひろば

童謡などを歌いませんか。

【日時】3月24日(土)

午後1時30分～3時

【場所】渦潮ふれあい館(旧南浜
児童館)

【費用】500円(飲食代)

☎山田 ☎090・9558・5076

【若くは】トム・プロジェクト公演

ダム建設反対闘争に
一人の男が立ち上がる。
故郷を愛した夫婦
の物語。主演は村井國
夫と藤田弓子。



【日時】3月28日(水)

午後6時30分開演

【場所】市文化会館

【費用】5千円(入会金2500
円、月会費2500円)

※入会が必要となります。

☎市民劇場 ☎684・1777

瀬戸小学校休校に よせて
みやま小鳴門公園祭

かつて瀬戸小生の遊び場で
あった思い出深い小鳴門公園に
集い、歌や踊り、思い出話など
で盛り上がりませんか。

【日時】3月24日(土)午後1時～

【場所】同公園山頂 元忠魂碑前

※車でお越しの方は瀬戸小学校
グラウンドをご利用ください。

☎富士 ☎090・1576・2674

平瀬恵子展

シルクスクリーン版画の作品展。

【日時】3月31日(土)まで

午前10時～午後6時

※月曜日は休館。

【場所】カフェローズマリーズ

☎渡辺 ☎687・0933

キョーエイ鳴門駅前店4階催し

「鳴門の渦潮」
文化コンクール入賞作品展

【日時】3月7日(水)まで

午前9時30分～午後6時

※最終日は午後4時まで。

☎市役所観光振興課

☎684・1157

第4回星景写真展

【日時】3月9日(金)～15日(木)

午前9時30分～午後6時

※最終日は午後4時まで。

☎林 ☎090・5915・0222

第49回ナルトぴんぼけクラブ
写真展

【日時】3月16日(金)～18日(日)

午前10時～午後6時

※最終日は午後5時まで。

☎カメラのマエダ

☎686・3439



「復刻版浮世絵展」
第1回歌麿・写楽・北斎の世界

【日時】3月21日(水・祝)～30日(金)

午前10時～午後6時

※最終日は午後4時まで。

☎加藤 ☎090・5270・0491

脳わくわく
若返りトレーニング

【日時】3月7日、14日、28日(各
水曜日)午前10時30分～11時30分

【費用】一回500円

※3月7日は無料体験。

☎ポスト・ウエーブ

☎684・4138

図書館 ☎685・0255

3月の休館日

▼2日(金・館内整理日)

▼6日(火)▼13日(火)

▼20日(火)▼27日(火)



■そなえあれば、うれいなし！
防災に関する本の展示。

【日時】3月3日(土)～31日(土)

【場所】同館1階ショーケース

今年は第九アジア初演100周年♪

ドイツ館のイベント



両イベントとも同館で開催します。お問い合わせ
は同館(☎689・0099)へ。

■「Kayoko&フレンズ」スプリングコンサート

市出身ボーカリストの木下かよ氏を中心に結成
されたスペシャルバンドによるコンサート。

【日時】3月11日(日)午後1時30分

※開場は午後0時45分。

【費用】大人500円、小中学生150円

※同館、市賀川豊彦記念館共通入館料を含む。

■第11回フリーデンスフェスト(チャリティーコンサート)

第1部では板東道生氏が、第2部では県出身者
による音楽ユニットが、会場を盛り上げます。

【日時】3月25日(日)

第1部：午前11時～(開場は午前10時30分)

第2部：午後2時～(開場は午後1時30分)

【費用】大人1,500円、小中学生700円

※片方みの来場は、大人1,000円、小中学生500円。

テレビ広報なると
番組ガイド

- ▶3月1日～ 防ごう火災！～尊い命を守るため～
- ▶3月16日～ 第九アジア初演100周年記念事業

鳴門ビデオボランティア制作番組

- ▶3月1日～ 点描 冬の朝/石川 光夫(吉野川市)
- ▶3月16日～ 味噌づくり/豊田 三郎(板東)

放送チャンネル・時間

テレビ鳴門 (111ch) 8、13、23時～

行政情報 (122ch) 7、12、16、18、21、22時～

コウノトリの撮影・観察にマナーを
産卵が推定されています

現在、大麻町で巣作りをしているコウノトリは、
産卵したと推定されています。巣に近づいて撮
影・観察をしたり、大声を出したりしないように、
十分注意をお願いします。ヒナの誕生
をみんなで静かに見守りましょう。

☎市役所農林水産課 ☎684・1183



予防接種

受け忘れていませんか？予防接種

3月1日(木)～7日(水)は子ども予防接種週間です

麻しん風しん混合(2期)と高齢者の肺炎球菌が受けられるのは、3月31日(土)までです。早めに接種しましょう。

定期予防接種	対象年齢
麻しん 風しん混合(2期)	平成23年4月2日～ 24年4月1日生まれ
高齢者の 肺炎球菌	昭和27年4月2日～28年4月1日生まれ 昭和22年4月2日～23年4月1日生まれ 昭和17年4月2日～18年4月1日生まれ 昭和12年4月2日～13年4月1日生まれ 昭和7年4月2日～8年4月1日生まれ 昭和2年4月2日～3年4月1日生まれ 大正11年4月2日～12年4月1日生まれ 大正6年4月2日～7年4月1日生まれ

※予診票がお手元にない場合は、表題《予防接種担当》へお問い合わせください。

制度案内

体を詳しくチェックしよう

特定健診・特定保健指導をご利用ください

特定健診・特定保健指導は、糖尿病など生活習慣病の予防・改善を目的とした制度で、40歳から74歳までの医療保険加入者(被扶養者を含む)が対象となります。健診の結果から対象となる方には、市健康増進課からオレンジ色の「特定保健指導利用券」を送付しています。

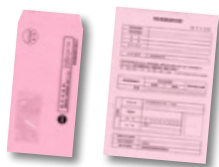

特定保健指導を受けると、健診結果を詳しく知ることができますので、オレンジ色の利用券を持っている方でまだ受けていない方は、ぜひこの機会に利用しましょう。

有効期限は3月30日(金)までです。お早めにお申し込みください。

相談窓口

3月は「自殺対策強化月間」です

全国では、毎年2万人以上の方が自ら命を絶っています。健康問題や経済・生活問題、家族問題などにより、心理的に追い込まれた状態から、自殺が起こることが多いと考えられています。自分自身の変化に気づいたら、一人で悩まず、早めに医療機関を受診するか、電話相談などを利用しましょう。

相談窓口	
よりそいホットライン ☎0120・279・338 (24時間対応・通話料無料)	
いのちの希望(旧いのちの電話) ☎623・0444 (24時間対応)	
とくしま自殺予防センター ☎602・8911 (午前9時～午後4時※土日・祝日・年末年始を除く)	
支援情報検索サイト http://shienjoho.go.jp/	

健康相談

【日 時】3月7日(水)、13日(火)、
27日(火) 9:30～11:30

【場 所】鳴門ふれあい健康館(旧老人福祉センター)1階

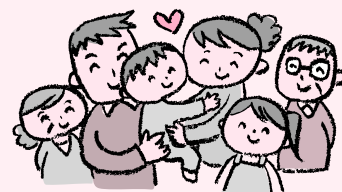

乳幼児健診

【場 所】鳴門ふれあい健康館(旧老人福祉センター)3階

実…実施日 対…対象児 受…受付時間

■3歳児健診 実 3月9日(金)

対 平成26年9月生まれ 受 12:30～13:00

■1歳6か月児健診 実 3月15日(木)

対 平成28年8月生まれ 受 12:30～13:00

■9か月児健診 実 3月8日(木)

対 平成29年5月生まれ 受 12:20～12:40

■4か月児健診 実 3月8日(木)

対 平成29年10月生まれ 受 13:20～13:40

■股関節脱臼検診 実 3月16日(金)

対 平成29年11月、平成30年1月生まれ
受 12:40～13:00



休日当番医

受診は救急患者に限られ、往診はできません。当番医は変更となる場合があります。お問い合わせはテレホンガイド(☎685・3322)まで。

【診療時間】9:00～22:00

3月4日(日) 高田内科医院(黒崎)

[内・消・循] ☎684・0031

11日(日) レディースクリニック兼産婦人科(南浜)

[産・婦・内] ☎685・1103

18日(日) 谷医院(斎田)

[内・胃・外] ☎686・3569

21日(水・祝) 南海病院(土佐泊浦)

[心・精・内] ☎687・0311

25日(日) 兼松病院(斎田)

[内・外・眼] ☎685・4537

すこやかライフ

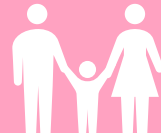

お問い合わせ 鳴門ふれあい健康館(旧老人福祉センター)内 市健康増進課、市子育て世代包括支援センター

《母子保健、栄養指導》☎684・1049 《成人保健》☎684・1137 《予防接種》☎684・1206
《子育て世代包括支援センター》☎684・1561 〒772-0003 撫養町南浜字東浜24-2 FAX 684・1114
mail 同課 :kenko@city.naruto.i-tokushima.jp 同支援センター :neuvola@city.naruto.i-tokushima.jp

市子育て世代包括支援センター講演会

育児に恋しよう！ ～今日からあなたも遊びの天才～

さあ！
パパの
出番です！！

パパ・ママもそうであったように、子どもは遊びを通して、ひとまわりもふたまわりも大きくなります。

パパ・ママ、自分が遊びの天才だったことを思い出しましょう。

遊ぶことが楽しかったあの時間を、子どもと一緒に取り戻してみませんか？

NPO法人ファザーリング・ジャパン関西より、父親の子育て支援活動中の木下 栄一氏をお迎えし、楽しい時間を皆さんに贈ります。

ぜひご参加ください。

お問い合わせは表題《子育て世代包括支援センター》へ。

日時：3月18日(日) 午前10時～11時

場所：鳴門ふれあい健康館
(旧老人福祉センター) 3階大会議室



※入場無料、申し込みは必要ありません。



講師プロフィール

きのした えいいち

木下 栄一氏

- ・妻と小学2、6年生の女子2人と柴犬メス1匹の女系家族
- ・大阪府茨木市在住
- ・学校におけるICT活用の支援を行う会社に勤務し、先生や子どもたちの新しい学びをサポート。
- ・現在、NPO法人ファザーリング・ジャパン関西に所属し、父親の子育て支援活動中。
- ・関西圏における絵本の読み聞かせ活動、親子遊び講座、家族防災の講座を多数実施。
- ・茨木市男女共同参画推進審議会委員
- ・防災士

「蛇口をひねれば水道水が出る生活」を

今後も維持していくために②

市では、県内でも早い時期から水道の普及・発展に努めてきたこともあり、水道施設の老朽化が進み、浄水場をはじめとする施設の多くが更新時期を迎えています。少子高齢社会の進展に伴う人口減少などにより給水収益が減少する厳しい経営状況でも、安全で安心な水道水を今後も安定的にお届けするため、施設の更新・耐震化を進めていかなければなりません。今回は水道施設の現状と更新・耐震化の取り組みなどについてお知らせします。

☎ 市企業局水道企画課 ☎ 088・685・3330

水道施設の現状

市の水道管は、市内に網の目のように布設しており、総延長は約560キロにもなり、鳴門、東京間の直線距離を超える長さとなっています。

その水道管の多くは昭和40年〜50年代に布設したもので、法定耐用年数の40年を経過した経年管が全体の3割を超えるなど、老朽化が進んでおり、漏水事故の主な原因となつています。近年は、口径の大きな水道管の漏水も増えており、断水や濁り水の発生が広範囲に及ぶことがあります。

市ではこれまで水道管を順次、更新していますが、その更

新ペースが老朽化に追いついていない状況で、これまでのペースで更新を続けていくと、老朽化がさらに進行し、安定した水道水の供給に支障が生じる恐れがあります。

また、浄水施設や配水施設の多くが水道管と同様に老朽化が進んでいます。

水道施設の耐震化

本市では南海トラフ地震などの地震災害の発生が危惧されており、水道施設の耐震化も重要な課題となっています。

しかし、導水管や送水管などの主要な水道管である基幹管路の耐震化率は、平成28年度末で

本市は20・6%であり、全国平均の38・7%を大きく下回っています。

さらに、旧吉野川から取水した水を安全・安心な水道水へと浄化・消毒するための浄水施設の耐震化率は0%であり、浄水施設でつくられた水道水を貯留し、需要量に応じて各家庭などに水道水を送る配水池の耐震化率は24・9%となるなど、左表のとおり、いずれの施設の耐震化率も全国平均より低い数値となっています。

耐震化の状況 (平成28年度末現在)

施設名	耐震化率	
	鳴門市	全国平均
基幹管路	20.6%	38.7%
浄水施設	0.0%	27.9%
配水池	24.9%	53.3%

今後の施設整備の取り組み

水道事業の基本的方針を定めた「水道事業ビジョン」策定時の平成27年度に行った将来予測では、今後40年間の水道施設の更新費用は、法定耐用年数に基づく更新では約650億円(年平均約16億円)となり、実使用年限に近い年数での更新では約500億円(年平均約12・5億円)となる試算結果となりました。

施設整備に要する費用である建設改良費の過去5年間の年平均は約6億円で、今後、浄水場などの更新も控えており、この費用はさらに増大するものと見込まれます。この巨額の更新費用を圧縮するための取り組みを進める必要があります。

そこで市では、水道管や配水池などについては、今年度中に策定予定の「送配水施設耐震化計画」に基づき、施設規模の適正化や統廃合を検討しながら、耐震化・更新を計画的に行っていくことにしています。

また、浄水場については、広域化に取り組むことにより、建設費用の削減や効率的な運営が見込めることから、昨年8月に「鳴門市・北島町浄水場共同化協議会」を設立し、先進地

への視察や共同浄水場の基本計画の策定に着手するなど、北島町との共同浄水場整備事業を進めています。

今後も「水道事業ビジョン」に掲げる各種の取り組み項目を実施するなど、経費削減や収益向上に向け、取り組んでいくことにしています。

しかしながら、先月号でもお知らせしましたとおり、水道事業の収入の根幹である水道料金収入が年々減少している現状では、これらの取り組みを行っても、なお不足する施設更新の費用を補うためには、近い将来に水道料金の増額改定は避けられないものと考えています。

施設整備に当たっては、より効率的かつ計画的に進めていきますので、ご理解とご協力をお願いいたします。



共同化を検討している浄水場



「第九」アジア初演100周年記念事業

「第九」に関連した各種イベントを開催します



入場
無料

開幕イベント

【開催日】5月27日(日)

【場 所】市文化会館

■第1部：子どもと大人のベートーヴェン

「第九」交響曲第4楽章演奏会

【時 間】午後1時開演

【指 揮】山田 啓明氏

【ソリスト】ソプラノ：真鍋 美恵氏、アルト：小川

明子氏、テノール：頃安 利秀氏、バス：刘 宇氏

【管弦楽】徳島交響楽団ジュニアオーケストラ

【合 唱】認定NPO法人鳴門「第九」を歌う会、

撫養小・林崎小・第一小・板東小の新6年生

■第2部：映画「バルトの楽園」上映

板東俘虜収容所を舞台にベートーヴェン作曲の交響曲第九番をアジアで初めて演奏した実話をベースに描かれた感動大作を上映します。

【時 間】午後2時10分開演

問 市役所「第九」ブランド化推進室 ☎088・684・1229

第37回ベートーヴェン 「第九」交響曲演奏会



【日 時】6月2日(土)午後6時開演、
3日(日)午後1時開演

【場 所】市文化会館

【指 揮】トーマス・ドーシュ氏

【合唱指導】ジェフリー・バーンスタイン氏、頃安 利秀氏

【管 弦 楽】徳島交響楽団

【ソリスト】ソプラノ：坂井 里衣氏、アルト：大賀 真理子氏、テノール：芹澤 佳通氏、バス：新見 準平氏

※ソリストは、過去9回の歴代公募ソリストによる公開オーディション(ソリストグランドチャンピオン大会)優秀賞受賞者です。

【合 唱】認定NPO法人鳴門「第九」を歌う会、
全日本「第九を歌う会」連合会

※合唱団員としてドイツ・アメリカ・中国からも参加。

【費 用】前売…一般2,000円、学生500円
当日…一般2,500円、学生500円

問 認定NPO法人 鳴門「第九」を歌う会

☎088・686・9999

入場
無料

よみがえる「第九」演奏会

【日 時】6月1日(金)午後6時30分開演

※初演の日時に合わせて開催。

【場 所】ドイツ館前広場

【指 揮】延原 武春氏

【管 弦 楽】テレマン室内オーケストラ

【ソリスト】ソプラノ：頃安 利秀氏、アルト：時宗 務氏

テノール：米澤 傑氏、バス：今泉 仁志氏

【合 唱】関西学院大学グリーンクラブ、

認定NPO法人鳴門「第九」を歌う会 他

※初演と同様、男性80人による合唱

問 認定NPO法人 鳴門「第九」を歌う会

☎088・686・9999

ドイツ館企画展・講演会

■「日本人の記録から見る

『板東俘虜収容所』美術工芸展」

100年前に開催されたドイツ兵捕虜の展覧会「美術工芸展」の様子を日本人の記録から振り返ります。

【日 時】3月8日(木)～25日(日)

午前9時30分～午後5時(入館は4時30分まで)

※入館料が必要です。

■「第九永遠なり 鳴門初演100年 一板東俘虜収容所の記憶をたどって」

徳島新聞編集委員の藤長 英之氏の取材にまつわるパネル展示を行います。

【日 時】3月29日(木)～4月29日(日・祝)

午前9時30分～午後5時(入館は4時30分まで)

※入館料が必要です。

■記念講演会 「第九永遠なり 鳴門初演100年 一板東俘虜収容所の記憶をたどって」

【日 時】4月7日(土)

午後1時30分～3時30分

【講 師】藤長 英之氏

問 ドイツ館 ☎088・679・9110



市役所本庁1階案内前にカウントダウンのパネルを設置しました

1918年6月1日、ベートーヴェン「第九」交響曲がアジアで初めて演奏されてから、今年で100周年を迎えました。この初演の日に向けて機運を高めるため、2月21日より100日前からのカウントダウンが始まっています。ぜひご覧ください。





ザ ナルト ベース 「第九ピザ」
THE NARUTO BASE 「第九ピザ」



カフェ ブ ボ チョコラッタ 「第九ピザ」
cafe Bubó cioccolata 「第九ピザ」



道の駅 第九の里 「第九ホットドッグ」



ピッツェリア フ ミ 「第九ピッツァ」
PIZZERIA Fumi 「第九ピッツァ」



大麻町商工会女性部 「第九ピザ」

味わってみませんか？

「第九」グルメが完成しました



2月6日、「第九グルメ」完成発表試食会を開催しました。「第九」アジア初演100周年を迎えるに当たり企画された、この試食会。市内の飲食店などと連携しメニュー開発に取り組んでいた、「大麻地域活性化推進協議会」「板東地区自治振興会」「鳴門西ライオンズクラブ」の協力で、試食会を開催することができました。レンコンなどの鳴門の食材を存分に生かした商品もあり、お店で味わうことができます（一部を除く）。

関 市役所商工政策課 ☎088・684・1158 市役所「第九」ブランド化推進室 ☎088・684・1229



大鳥居苑 「レンコン^{しゅうまい}焼売」

鳴門西ライオンズクラブ
写真左：「博愛パン」
写真右：「第九せんべい」



洋食元 「フロイデ タイクタッシエ
(歓喜の揚げピザ)」



ピノッキオ 「大麻ハンバーグ」

2月9日

わかめのおいしい料理方法を学ぶ

鳴門わかめの料理教室

2月9日、里浦漁業協同組合で鳴門わかめの料理教室が開かれ、市内外から25人が参加しました。鳴門わかめのおいしさを知ってもらい、消費拡大につなげようと開催されたこの教室。参加者らは新鮮な原藻生わかめを自分たちで刈り取った後、同組合女性部に調理方法を教わりながら、わかめの茎をふんだんに使った「わかめと野菜のキンピラ」や「わかめのピラフ」などを完成させていました。参加者らは旬のわかめを使った料理に舌鼓を打っていました。



わかめをふんだんに使った料理を学んでいました



マグカップや角皿に思い思いの絵を描いていました

地域の伝統を学びました

2月14日

堀江北幼稚園児が大谷焼の絵付けを体験

2月14日、堀江北幼稚園児が森陶器(大谷)で国の伝統的工芸品である大谷焼の絵付けを体験しました。伝統的工芸品に触れ、地域に親しみを持ってほしいとの思いから開催されたこの教室。当日は年少児と年長児27人が参加し、園児自身が考えた思い思いの絵をマグカップや角皿に描いていました。その様子は真剣そのもの。絵付け体験後、園児らは、「マグカップにお母さんの絵を描いたので見せたい」「ココアを飲みたい」と3月上旬に迎える焼き上がりを心待ちにしていました。

寄付
寄贈

市内の中学校に図書を寄贈

2月8日、鳴門ライオンズクラブから市に図書50万円相当分が贈られました。4月で55周年を迎える同クラブ。鳴門の将来を担う子どもたちのために、記念事業の一環として図書が贈られることになりました。同クラブの黒田実行委員長から安田教育長に目録が渡され、市内の各中学校に目録の引継ぎが行われました。



寄付
寄贈

「第九」関連事業へ寄贈

2月9日、鳴門ロータリークラブおよび鳴門中央ロータリークラブから市に50万円が寄贈されました。市では、今年6月に「第九」アジア初演から100周年という節目の年を迎えることから、アジア初演「第九」100周年記念として「第九」演奏会関連事業の開催を計画しており、同事業に活用いたします。



協定
締結

災害協定を締結しました

2月13日、南海トラフ巨大地震などの大規模災害に備えて、(株)ダスキンのフランチャイズ店であるオールシー企画(株)と災害発生時の物資の供給に関する協定を締結しました。これにより、災害時に仮設トイレやテント、モップなどを避難所に供給してもらえるようになります。ダスキンの事業を利用して災害協定を結ぶのは、中四国・九州では初です。



寄付
寄贈

大麻地区に災害用移動炊飯器

2月13日、日本赤十字社徳島県支部から大麻地区へ災害用移動炊飯器が贈呈されました。この炊飯器は、宮崎商事(株)から地域貢献活動の一環として同支部に贈られたもの。当日は、堀江公民館で、同地区の社会福祉協議会や自治振興会などから約50人が出席し、贈呈式が行われました。





和菓子職人：和庵 鳳月坊店主
谷崎 勉 さん [小桑島]

たにざき・つとむ。1949年生まれ。15歳の春、大阪の和菓子店に就職。昭和45年に日本万国博覧会記念全国和生菓子大品評会で最優秀賞を受賞。昭和50年に帰郷し独立開業。平成28年に「現代の名工」に選ばれる。平成29年菓子の祭典「全国菓子大博覧会」の工芸菓子部門、一般菓子部門で名誉総裁賞をダブル受賞。同年11月、黄綬褒章を受章。



たにざき・つとむ。1949年生まれ。15歳の春、大阪の和菓子店に就職。昭和45年に日本万国博覧会記念全国和生菓子大品評会で最優秀賞を受賞。昭和50年に帰郷し独立開業。平成28年に「現代の名工」に選ばれる。平成29年菓子の祭典「全国菓子大博覧会」の工芸菓子部門、一般菓子部門で名誉総裁賞をダブル受賞。同年11月、黄綬褒章を受章。

「大阪に着くなり、『早く着替えて仕事せえ』てね。朝早くから和菓子の仕込み。厳しかったけど、辞めては帰れないと思っていました」。

谷崎さんは中学卒業後、大阪の和菓子店に就職。菓子職人の世界に飛び込みましたが、この世界は和菓子のように甘くなかったようです。弟子入りしてまもなく、デパートで目にした菓子工芸品

力と技術力を高め、目標の品評会では最優秀賞を受賞。そのほか数々の和菓子作りの展覧会でも優秀な成績を収



鳴門ゆかりの輝く

File.30

は、谷崎さんが抱いていた和菓子の常識を覆すものでした。「木や花を本物そっくりにする砂糖で作る技術を身に付けたね。4年後の日本万国博覧

4年がかりの超大作
全国菓子博で頂点つかむ

「60歳を過ぎた頃、あっと驚く作品を作りたいと闘志がふつふつと湧いて、30年ぶりに工芸菓子作りを再開してね。昨年5月に「秘境 奥祖谷に棲む」で全国菓子大博覧会に挑戦したんです。結果は菓子職人の最高の荣誉である工芸菓子部門で名誉総裁賞を受賞。一般菓子部門でも「鳴門っ娘」が同賞を受賞しました。あの時はヤッターって最高の気分。今は菓子博の連覇が夢やね」と既に次回を見据えています。



▼有料広告

脳若トレーニングを始めよう!

脳わくわく 若返り講座

無料体験会開催

3月7日(水曜日)

- 時間 / 10:30~11:30
- 場所 / キョーエイ鳴門駅前店 4階
- 定員 / 20名

(株)ポストウェブ 脳若事業部 お申し込みはコチラ(平日のみ)
088-684-4138

鳴門市撫養町南浜字蛸子前東140

教育訓練給付金制度のご案内

「厚生労働大臣指定講座」の
教習でプロの免許を取得すると

卒業後 講習料金 **20%** (上限10万円まで)

ハローワークから

●各技能講習は、お持ちの資格、経歴、免許等により受講対象とならない場合があります。●初めてご利用の方なら雇用保険の被保険者期間が通算1年以上で可。2回目以降は利用後、満3年以上の期間が必要です。

徳島県公安委員会指定 徳島労働局長登録講習機関

NARUTO DRIVERS SCHOOL 株式会社 鳴門自動車教習所

TEL.088-685-3242

鳴門市大津町矢倉字 四ノ越52番地

新入学 応援セール実施中!!

学校規則を守った制服を販売しています。ご安心してお買い求め下さい。

学園に清楚を届けて64年

創業184年 山高学生服

鳴門市撫養町斎田字北浜36(鳴門駅西) ☎685-7007

ゾンタクラブ慰問のお知らせ

とき **3/22(木)** 鳴門山上病院 1階
13:30~14:30

歌や踊り、四国大学の学生さんによるジャグリングを予定しています。ご家族様・近隣の皆様、この機会にぜひお楽しみください。

医療法人 久仁会 鳴門山上病院

徳島県鳴門市鳴門町土佐泊浦字高砂205-29
TEL.088-687-1234 FAX.088-687-1078

ホームページ: http://www.kyujinkai-mc.or.jp/

YAMAKAMI