



市民と市政をつなぐ情報誌

広報なると Naruto

2017 4
No.792
City Public Relations

この先には
何があるのかな？

歩いて感じよう！大麻町の魅力
第1回 大麻町ウォークラリー大会

ピックアップ

・「^{ふりよ}板東俘虜収容所」開所100周年
・平成29年度当初予算成立



交流の歴史はここから始まった

「板東俘虜収容所」 開所100周年

問 市ドイツ館 ☎088・679・9110



「板東俘虜収容所」100年の軌跡

収容所では、松江豊寿所長がドイツ人捕虜たちの人権を尊重し、できるかぎり自主的な運営を認めていました。そして、ドイツ人捕虜たちは音楽や印刷、食品加工といったドイツの文化・技術を地域住民に伝えるなど、心温まる交流を繰り広げていました。

収容所が閉所した後も、帰国した元ドイツ人捕虜たちは板東での出来事を懐かしみ、ドイツ各地で「バンドー会」を結成。年に数回集まっていたそうです。一方板東では、第二次世界大戦後、近くに住む高

第一次世界大戦期の1917年4月9日、ドイツ人捕虜約千人を収容するため、大麻町検(旧・板野郡板東町)に「板東俘虜収容所」が開所しました。収容所の設置期間は約3年と短いものでしたが、これを機に、本市とドイツでは現在に至るまで国際交流が続いています。開所から100周年を迎えるに当たり、その軌跡を振り返ります。

市民と市政をつなぐ情報誌

広報なると Naruto

2017
No.792 **4**

目次 - CONTENTS -

- 2-3 「板東俘虜収容所」開所100周年
- 4-9 平成29年度当初予算成立 予算の使い道
- 10 後期高齢者医療制度
保険料率と保険料の軽減
- 11 防災・災害対策への取り組み ほか
- 12-17 市からのお知らせ
- 18-21 情報ガイド
- 22-23 すこやかライフ
- 24 知っていますか?企業立地奨励制度 ほか
- 25 桂文枝独演会 ほか
- 26 コウノトリのひなが誕生しました
- 27 まちの出来事
- 28 鳴門ゆかりの輝く「鳴門人」

市民のうごき

世帯数 26,503世帯(-52)

人口 59,383人(-146)

()の数値は前月比

- 出生 男 12人 女 8人
- 死亡 男 36人 女 39人
- 転入 男 36人 女 63人
- 転出 男 101人 女 89人

※ 2月28日現在

「表紙の写真」

ぽかぽかと春の陽気を感じ
る日となった3月19日、
大麻町の板東地区周辺で「第
1回大麻町ウォークラリー大

会」が開催され、市内外から親子連れら42人が参加しました。同町の自然や文化、人と触れ合うことで同町の魅力を再認識してもらい、愛着を深めてほしいとの思いから開催されたこの大会。コースには25カ所のチェックポイントが設けられており、参加者はそこで地域の人とクイズやゲームを楽しんでいました。チェック



ポイントの1つ、「ばんどうの鐘」で行われた声の大きさを競う「大声コンテスト」では、「やっほー!」など楽しそうに思い思いの言葉を叫んでいました。



鳴門携帯NAVI

災害情報や休日当番医などの情報を掲載しています。

www.city.naruto.tokushima.jp

4月8日(土)、9日(日)

ドイツ村公園周辺
入場無料
申込不要

開所100周年の イベントを開催します

8日(土)

ドイツ村公園で、下記の3イベントを実施。

- ▶ 阿波まほろばチャリティーウォーク(5*程度)
午前9時30分～正午(受付:9時～)
観光ボランティアガイドがコースを案内します。
- ▶ ドイツ村チャリティーコンサート
午前11時～午後4時
- ▶ タパトー(当時の商店街)の再現 午前10時～
午後4時 ※30店以上の飲食店が参加予定。

9日(日)

- ▶ 慰霊碑への献花と式典 午前10時～10時30分
ドイツ村公園にあるドイツ兵慰霊碑への献花と式典を、同場所で行います。式典後には、収容所史跡の解説見学ツアーを実施します。
- ▶ 道の駅「第九の里」物産館産直市 午前10時～午後3時
同館周辺で、同館と「旬の市」が特産品の100円販売や綿菓子の無料配布(先着200個)をします。
- ▶ 100周年記念コンサート 午後1時30分開演
ドイツ館で、クラシックの演奏などをします。

両日開催

- ▶ 「バルトの庭」限定開演 午前9時30分～午後4時30分
当時の収容所を再現したロケ村「バルトの庭」が限定開園します。レンガ窯で焼いたパンの販売や射的、ボウリング体験ができます。

駐車場は新生公園(県営大麻団地南側)で、9日は駐車場からドイツ館までの無料シャトルバスを運行します。問い合わせは、市役所「第九」ブランド化推進室内:「板東俘虜収容所」開所100周年事業連絡協議会事務局(☎088・684・1538)へ。

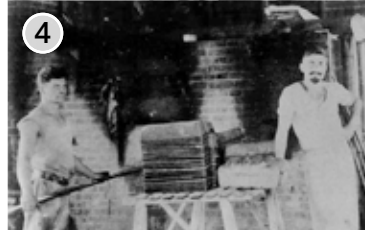

- ①「板東俘虜収容所」開所当時の全景
- ②ドイツ人捕虜全体の集合写真
- ③地元子どもたちと記念撮影
- ④収容所内の製パン所。製造技術が地元へ伝わった
- ⑤収容所内の印刷所
- ⑥高橋春枝さんに感謝の意を伝え、握手をするウエグナー神戸ドイツ領事
- ⑦収容所での交流の歴史を後世まで伝えようと建設された(旧)ドイツ館
- ⑧貴重な資料。収容所での音楽や演劇のプログラム



資料・情報提供にご協力を

収容所やドイツ人捕虜に関する資料・情報がありましたら、この機会にドイツ館までご連絡・ご提供をお願いします。また、ドイツ館およびその周辺では、先人たちの交流の軌跡を振り返り、未来について考える機会となるよう、企画展やイベントを計画しています。ぜひご参加ください。

ドイツ館で開催！開所100周年企画展 記録資料と振り返る百年の軌跡

【日時】4月30日(日)まで 午前9時30分～

午後5時(入館は4時30分まで)

【費用】大人400円、小中学生100円

※4月9日(日)のみ無料。

橋春枝さんらが収容所で亡くなったドイツ人捕虜の慰霊碑を発見し、墓守となって清掃活動を続けていました。それを知った元ドイツ人捕虜たちから感謝の手紙が届き、交流が復活します。

本市とドイツとの交流・友好の象徴の一つが「ドイツ館」です。収容所での交流の歴史を後世まで伝えようと、1972年に旧ドイツ館、1993年に現在のドイツ館が建設されました。ドイツ館の所蔵資料の多くは、元ドイツ人捕虜やその子孫、日本の関係者から寄贈されたものです。

現在、本市では徳島県と共同で、その歴史を世界的に周知するために、資料の一部をユネスコ「世界の記憶」に登録しようと取り組んでいます。

収容所が開所されてから100周年、国際的な交流が今でも続いています。収容所での軌跡は、敵国同士の関係でありながら、それを乗り越え互いに信頼し、友情にまで発展した歴史的財産なのです。

予算の 使い道

3月に開かれた市議会第1回定例会で、平成29年度当初予算が決まりました。ここでは、予算の概要のほか、重点的に取り組む事業を、それぞれのテーマごとに分けて紹介します。

問 市役所財政課 ☎088・684・1221

平成29年度 一般会計当初予算

229億5,000万円(前年度比 20億7,500万円減)

未来志向の 予算編成



本

市の財政状況は、人口の減少や地価評価額の下落などによって、歳入の大部分を占める市税が減少傾向であり、今後も歳入は抑制された状況が続くものと考えられます。歳出面でも、福祉施策の根幹となっている扶助費の増大や公債費の高止まりなどにより、義務的経費が財政状況を圧迫しています。

しかし、厳しい財政状況でも、教育施設をはじめとする公共施設の耐震化や防災対策の推進は早急な対応が必要となるほか、「鳴門市総合戦略」に基づく定住人口確保や雇用確保、産業振興施策などを積極的に推進し、人口減少対策と地域活性化を進めていかなければなりません。

こうしたことから、平成29年度の予算は、行財政改革の柱である「スーパード改革プラン2020」の中期財政収支見通しや財政健全化の推進に留意しつつ「だれもが住み続けたい、訪れたいと思える、だれもが笑顔になる鳴門づくり」の実現を目指して、未来志向のまちづくりを着実に推進するための予算となるよう編成しました。

入るお金

歳入

一般会計

市税は、市民税などの減により、72億5千万円(前年度比0・7%減)を計上しました。

地方交付税は、国が定めた地方財政計画を基本とした見込み額、40億6千万円(前年度比3・8%増)を計上しました。

国庫支出金は、学校給食設備整備補助金の減などにより、36億4152万1千円(前年度比1・2%減)を計上しました。

県支出金は、認

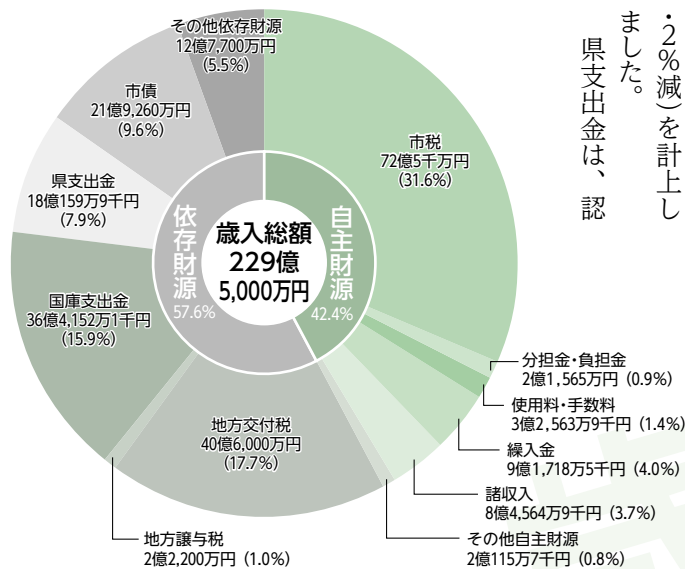

- ▶ 地方交付税 … 財政力に応じて国から交付されるお金
- ▶ 繰入金 … 財源不足などのための基金繰入や特別会計から繰り入れするお金
- ▶ 国庫支出金 … 国庫負担金など国が使途を特定し交付する資金
- ▶ 県支出金 … 県が使途を特定して交付する資金
- ▶ 市債 … 建設事業などに充てるための借入金

定こども園施設整備事業補助金の減などにより、18億159万9千円(前年度比4・5%減)を計上しました。

市債は、新学校給食センター建設に伴う教育債や退職手当債の減などにより、21億9260万円(前年度比51・8%減)を計上しました。

使うお金

歳出

一般会計

人件費と扶助費、公債費を合わせた義務的経費は、退職手当の減などにより、133億2288万1千円(前年度比4・8%減)となっています。

物件費は、新学校給食センター運営費の増などにより、32億7863万8千円(前年度比17・6%増)となっています。

投資的経費は、新学校給食センター建設事業や老人福祉センター耐震化事業、認定こども園施設整備事業の減などにより、18億3711万6千円(前年度比54・4%減)となっています。

補助費等は、市長および市議会議員選挙費の増などにより、9億5006万4千円(前年度比11・7%増)となっています。

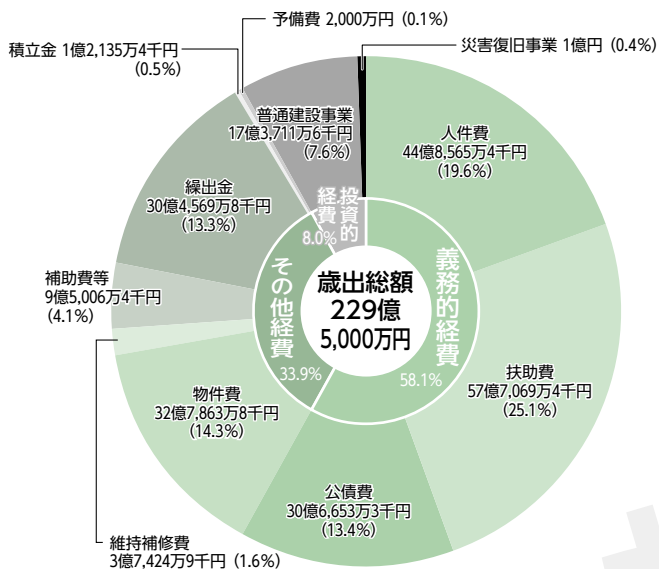

- ▶ 扶助費 … 生活保護費や子ども・高齢者・障がい者の支援に必要な費用
- ▶ 公債費 … 市債の返済に充てる元金と利子
- ▶ 義務的経費 … 人件費や借金返済など、必ず支払わなければならないお金
- ▶ 補助費等 … 他の地方公共団体や民間に対して交付される現金的給付に係る経費
- ▶ 投資的経費 … 道路整備や施設建設、災害復旧などに使うお金

特別会計・企業会計予算

特別会計は、保険料など特定の収入で事業を行う会計で、企業会計は事業収入により運営する会計です。

※千円以下切り捨て。(内は前年度比。)

特別会計(歳入・歳出)

- ◆ 国民健康保険事業 95億3949万円(2・1%増)
 - ◆ 後期高齢者医療 8億4622万円(0・1%増)
 - ◆ 介護保険事業 61億6298万円(0・3%増)
 - ◆ 公共下水道事業 9億5046万円(0・5%増)
 - ◆ 公設地方卸売市場事業 2098万円(2・1%減)
 - ◆ 住宅新築資金等貸付事業 271万円(24・9%減)
 - ◆ 光熱水費等支出 5億9832万円(0・8%増)
 - ◆ 給与費等管理 49億9571万円(6・0%減)
 - ◆ 公債費管理 33億8773万円(14・2%減)
- #### 企業会計(歳出のみ)
- ◆ 水道事業 21億4264万円(10・2%減)
 - ◆ モーターボート競走事業 499億7519万円(4・8%増)

人が集まる、にぎわいある鳴門に！

うきうき 活力と魅力あふれる まちづくり… 3億3,051万円

(うち、平成28年度3月補正予算額 8,000万円)

企業立地奨励条例補助金(地元雇用奨励金)

※本年度に募集し、平成30年度予算で計上

本市に事業所を設置などする企業が、地元の方を1年以上継続して雇用した場合は、当該企業に地元雇用者1人につき最大20万円を交付します。
※25ページに関連記事。



移住促進に関する事業… 379万円

市内の空き家情報の提供や空き家のリフォーム費用を補助し、移住希望者が空き家を有効活用できるようにするほか、移住希望者の市内滞在費を助成します。
※25ページに関連記事。



「四国のゲートウェイ(関所)化」推進事業 …6,900万円

ガイドマップの作成やイベントの開催など各種事業を推進し、四国の玄関口となる本市の立地を生かした交流人口の増加を図るとともに、にぎわいの創出を目指します。



アジア初演「なると第九」ブランド化 プロジェクト推進事業 …2,244万円

本市にある「観光資源」「音楽文化」「文化遺産」「ドイツとの交流の歴史」を結びつけることで、「なると第九」ブランドという一体的な魅力を創造します。

また、個々の魅力を高めて、「なると第九」が持つ友愛の精神を国内外に広く発信します。



4項目の「まちづくり」がテーマ
平成29年度当初予算

重点事業

鳴門市ブランド産地振興補助金 … 166万円

なると金時や鳴門らっきょ、レンコンなど本市のブランド産品の栽培に必要な、良質な砂地畑・レンコン田の機能維持を図るため、手入れ砂・改良資材の導入を支援します。



鳴門駅周辺整備事業… 1億8,004万円

駅前ロータリーの改修や歩道橋の撤去、駐輪場の整備、西側既存駐輪場の撤去などにより、鳴門駅周辺の利便性と景観の向上やイメージアップを図ります。

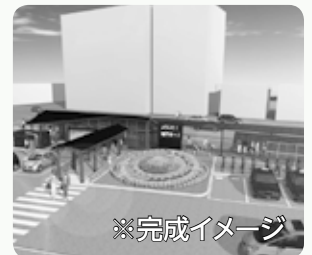

アサ ASAトライアングルを結ぶ サイクリングツーリズム推進事業 … 4,500万円

南あわじ市と本市間を、トラックの陸路輸送で自転車を運び、東かがわ市を加えた3市を結ぶサイクリングロードを設定します。

同時に、本市でのサイクリング愛好者の受け入れ態勢を整備します。



ユネスコ「世界の記憶」登録推進事業 … 858万円

「板東^{ふりよ}凧収容所」でのさまざまな活動の記録について、ユネスコ「世界の記憶」登録を目指し、資料調査と保存活用を進めます。



健康と学びをサポートし、みんなが笑顔になる鳴門に！

ずっと笑顔で生きがいを感じる まちづくり

…13億2,694万円

(うち、平成28年度12月補正予算額 3億297万円、同3月補正予算額 2億830万円)



胃がんリスク(A B C)検診の拡充 … 149万円

血液検査で胃がん発生のリスクを分類し評価するA B C検診。従来の40代に加えて、新たに30代も検診の対象となるようにします。



外国青年招致事業 … 285万円

A L T (外国語指導助手)を1人増員して8人体制にするほか、コミュニケーション場面のある授業などを積極的に導入し、外国語教育の充実を図ります。



健康福祉交流センター(旧老人福祉センター・勤労青少年ホーム)管理費 … 3,714万円

健康づくりの拠点や多世代交流の場として、健康福祉交流センターが一部オープンしました。今後は施設の愛称募集などを行い、9月のフルオープンを目指します。



小学校空調設備整備事業 … 3億297万円

市内小学校の普通教室などに空調設備を整備することで快適な教育環境をつくり、子どもたちの学力向上につなげます。



妊産婦健康診査事業の拡充 … 410万円

産後2週間目の健診に加えて、1カ月健診の費用を助成し、産婦の健康管理に努め、心身のケアや育児のサポートなどにつなげます。また、多胎妊娠された方への、超音波検査の費用を助成します。



新給食センター運営費 … 2億4,958万円

8月から新給食センターを稼働させ、安全・安心な給食を提供するとともに、給食費で賄う経費(食品・燃料代)を予算計上し透明性を高めます。

また、教育現場の負担軽減などを行うため、給食費徴収システムなどの整備を行います。



※完成イメージ

子どもはぐくみ医療費助成事業の拡充 … 2,870万円

小学校修了までだった子どもの通院・入院費用の一部助成を、中学校修了までに拡充します。
※15ページに関連記事



中学校・幼稚園耐震化推進事業 … 6億8,719万円

第一中学校の第3期解体・建築工事に着手するほか、成稔幼稚園の園舎改築や堀江北幼稚園の耐震改修工事などを行います。



放課後児童クラブ利用料軽減事業 … 883万円

一定の要件を満たす方に対し、放課後児童クラブの実費を除く利用料を無料化します。
※15ページに関連記事



第7期高齢者保健福祉計画及び 介護保険事業計画策定事業 … 409万円

高齢者に関する各種保健福祉事業や介護保険制度の円滑な実施を図るための、総合的な指針として策定します。



しっかり 安心・快適 住み良いまちづくり … 1億4,110万円



防災啓発事業「これから30年、市制施行100周年に向かって今すべきこと」 … 90万円

今後30年以内に70%程度の確率で発生が予測される「南海トラフ巨大地震」に備えるために、東京大学大学院特任教授の片田敏孝氏を12月に招き、防災講演会を開催します。

片田氏は、東日本大震災の「釜石の奇跡(小中学生が主体となった率先避難行動)」を、長年の防災教育から導きました。



「土砂災害・洪水ハザードマップ」の見直し・配布 … 1,526万円

土砂災害警戒区域や想定最大規模降雨による吉野川、旧吉野川・今切川の洪水浸水想定区域が新たに指定されたことから、最新の想定などを提供するため、「土砂災害・洪水ハザードマップ」の見直し・配布を行います。



図書館耐震・施設改修事業 … 1,280万円

建物の耐震補強工事やエレベーターの更新、利用者のニーズに応じた施設の多機能化を図るため、改修工事設計を実施します。



人権福祉センター大規模修繕及び耐震改修設計業務 … 790万円

災害発生時の避難所に指定されている人権福祉センターの、大規模修繕および耐震改修設計を実施します。



消防施設耐震化整備事業 … 7,770万円

「消防団詰所耐震化計画」に基づき、耐震基準を満たしていない消防分団詰所を対象に耐震化を進めます。

- ▶ 南浜、斎田、野黒山、小海日出、松村、姫田分団詰所の耐震診断の実施
- ▶ 里浦仲分団詰所の耐震改修設計を実施予定
- ▶ 大代分団詰所の改築工事に着手



消防団詰所改修事業 … 1,000万円

耐震基準を満たしている消防分団詰所について、長寿命化のための改修・修繕やトイレの水洗浄化などを実施します。



木造住宅耐震化促進事業… 1,015万円

木造住宅耐震改修工事に係る負担の軽減を図るため、補助金額の上限を60万円から80万円に引き上げます。

また、木造住宅の耐震診断を受けた方に、補強プランや概算工事費を提案する新たな支援制度を創設します。
※13ページに関連記事。



消費生活センター事業 … 639万円

市消費生活センターの相談員の増員や積極的な研修参加など、消費生活相談体制の充実を図ります。また、子どもから高齢者まで、ライフステージに応じた消費者教育の充実を図ります。



市民が主役の未来へ飛躍する鳴門に！

おおきく躍動 みんなで創る まちづくり

…8,485万円



「ふるさと納税寄付金」等推進事業 … 6,315万円

記念品やポータルサイト窓口の拡充により、寄付者の増加を図るとともに、ガバメントクラウドファンディング(インターネットを通じて不特定多数の方から特定事業への寄付を募る手法)を継続実施します。

(収入予算:1億2,400万円)



鳴門市市制施行70周年記念事業 … 2,170万円

本市は、5月15日(月)に市制施行70周年を迎えます。市民の皆さんと一緒に70周年をお祝いできるように、記念式典をはじめとしたさまざまな記念事業を本年度に実施し、本市の魅力を再発見する契機とします。

※25ページなどに関連記事。



家計簿で見る

平成29年度当初予算



平成29年度の一般会計当初予算(229億5,000万円)を、5千分の1に換算して家計に置き換えてみると、家計の総額は昨年度より42万円下がり、459万円となりました。

収入では、給料が若干下がり、家賃収入(ふるさと納税寄付金、収益事業収入など)はおおよそ倍額となっています。

また、収入総額の大部分を、親からの仕送りが占めています。

次に支出を見ると、食費を切り詰めて8万円減らしたものの、介護・育児・医療費(自立支援給付費や生活保護費など)や生活費(新学校給食センター運営費など)が伸びています。

一方で、不動産の購入代(新学校給食センター建設など)や借入金の返済が大きく減少していますが、昨年度に引き続いて貯金を取り崩さなければ支出を賄えない状況が続いていることが分かります。



収入

給料 [市税、地方譲与税]	149万円 (150万円)
親からの仕送り [国・県支出金、地方交付税など]	216万円 (216万円)
家業収入 [使用料・手数料など]	11万円 (13万円)
家賃収入 [財産収入、貸付金収入など]	21万円 (11万円)
貯金の取り崩し [基金繰入金]	18万円 (20万円)
借入金 [市債]	44万円 (91万円)
合計	459万円 (501万円)

支出

食費 [人件費]	90万円 (98万円)
介護・育児・医療費 [扶助費]	115万円 (109万円)
生活費 [物件費、補助費など]	85万円 (73万円)
自宅の修理代 [維持補修費、災害復旧費]	10万円 (8万円)
不動産の購入代 [普通建設事業費]	35万円 (79万円)
子どもへの仕送り [他会計への繰出金など]	61万円 (60万円)
借入金の返済 [公債費]	61万円 (73万円)
貯金 [積立金、貸付金]	2万円 (1万円)
合計	459万円 (501万円)

平成29年度一般会計当初予算を5千分の1に換算して表記しています。※()内は前年度の額。

「鳴門市ため池ハザードマップ」作成

平成27年度に引き続き、地震災害により、ため池が決壊した場合の浸水範囲や浸水の深さなどを地域の皆さんに周知し、ため池の決壊による被害の未然防止や軽減を図るため、下表にある市内13カ所のため池を対象に「鳴門市ため池ハザードマップ」を作成しました。

このマップを平時から活用し、浸水想定区域や避難経路を確認するなど、災害時に迅速な避難行動がとれるよう事前の準備を心掛けてください。

このハザードマップは、カラーユニバーサルデザインの認証を受けた後に、被害が想定される各地域に配布します。

また、ため池の決壊に関するその他の情報(最大流速や歩行困難区域など)については、市役所危機管理課で資料の閲覧をすることができますので、お気軽にお問い合わせください。



※実際のマップはカラーになります

▼ハザードマップ対象のため池

黒崎大池 [撫養町黒崎]	延谷池 [大麻町萩原]
斉田大池 [撫養町斎田]	カ子ガ谷池 [大麻町萩原]
西奥池(西ノ奥池) [大津町大代]	カサゴ溜池 [大麻町松]
なかま池 [瀬戸町中島田]	1号池 [大麻町松]
大島田大池 [瀬戸町大島田]	尾山谷池上 [大麻町松]
友池 [北灘町折野]	尾山谷池下 [大麻町松]
中池 [北灘町折野]	

「鳴門市津波避難マップ」見直し

「鳴門市津波避難マップ」(平成26年3月)の作成から3年が経過し、その間、避難場所の指定先の増加や避難情報の呼称の変更などがありました。

このため、本年3月に同マップの見直しを行い、記載内容を最新の情報に更新しました。

※津波災害警戒区域や当該区域の基準水位の変更はありません

ウェブサイトから閲覧できます



「鳴門市ため池ハザードマップ」「鳴門市津波避難マップ」は、市公式ウェブサイト(防災・災害情報→ハザードマップ)に掲載しています。

また、両マップは市役所危機管理課または市民課で配布しますので、お気軽にお越しください。

「特定健診受診の電話案内」実施結果

市役所保険課 ☎088・684・1204

昨年の10月から11月にかけて、「特定健診受診の電話案内」を実施しました。その結果についてお伝えします。

【対象者数】2,278人(平成27年度特定健診未受診者など)

うち、通話できた方:1,569人

通話できた方の約2割は受診の意思がない方で、その理由の多くは「病院に通院中」でした。

病院での検査は治療を行うためのもので、特定健診と検査項目が異なる場合があります。特定健診は、治療中の病気以外にも新たな病気にかかっていないかを確認できますので、「病院に通院中」の方も、主治医の先生などに相談の上、受診してください。

また、特定健診の結果から、生活習慣病のリスクが高い方には、生活習慣を改善していくために保健師や管理栄養士などの専門家が支援を行います。



今年度も7月上旬に、40~74歳までの国民健康保険被保険者を対象に特定健診の受診券を送付しますので、ぜひ受診いただき、ご自身の健康管理にお役立てください。

ご協力ありがとうございました



▼特定健診を受診しない理由(年代別)

	40歳代	50歳代	60歳代	70歳代	合計
病院に通院中	33	58	89	8	188
病院(職場)で健診を受診	15	12	25	3	55
忙しいから	8	6	5	1	20
面倒だから	2	4	3	0	9
健康だから	1	1	1	0	3
その他	14	11	8	2	35
合計	73	92	131	14	310

犬を飼われている方は登録と狂犬病予防注射を 法律で義務付けられていますので、必ず受けましょう

狂犬病予防注射

市環境政策課 ☎683・7571



生後91日以上の犬は、登録と毎年1回の狂犬病予防注射を受けることが狂犬病予防法で義務付けられています。集合注射を下記のとおり実施しますので、実施会場または動物病院で必ず受けてください。

【費 用】注射3千円、新規登録3千円(それぞれ1頭につき)

※領収書を発行しますので、料金を必ずご持参ください。お釣りが出ないよう、に協力をお願いします。

※犬同士のけんかや人をかむことがないように、十分にご注意ください。

登録している飼い犬に次の事項があった場合は、市環境政策課までご連絡ください。

- ▼ 飼い犬の死亡
- ▼ 転居などで犬の所在地が変更になった
- ▼ 犬の飼い主が変わった
- ▼ 半年以上、行方不明になっている

集合注射の日程(雨天決行)

4月10日(月) 鳴門・桑島

鳴門西小学校前	9:50~10:20
高島渡船場前	10:25~10:50
鳴門中学校南側公園	11:00~11:30
土佐泊渡船場前	11:40~11:50
野集会所前	13:00~13:15
大毛集会所前	13:25~13:40
三岩桑島公園前	14:05~14:25
中之組薬師神社前	14:35~14:55

4月10日(月) 北灘・黒崎

北灘西小学校西側運動場	10:00~10:25
J F 北灘さかな市	10:35~10:50
粟田なかよし公園	11:00~11:20
粟田葛城神社前	11:30~11:50
日出神社前	13:00~13:15
櫛木集会所	13:30~13:50
黒崎集会所前	14:05~14:20
ダイキ黒崎店東側公園	14:30~14:50

4月11日(火) 瀬戸・黒崎

島田分団前	10:00~10:10
北泊和久商店前	10:25~10:45
旧瀬戸連絡所前	10:55~11:15
明神集会所前	11:25~11:45
越浦集会所前	13:00~13:30
マリン大王前	13:40~14:00
黒崎西光寺前	14:10~14:30

4月11日(火) 大津

セブン大津店南	9:50~10:20
徳長東停留所前	10:30~10:40
大津橋南詰東	10:50~11:10
矢倉真栄寺前	11:20~11:55
備前島荒神社前	13:00~13:10
段関消防分団前	13:20~13:35
大幸集会所前	13:45~14:00
大津中央公民館	14:10~14:30

4月12日(水) 堀江

小森八坂神社前	10:00~10:20
サンクス大谷店駐車場	10:30~10:50
姫田集会所前	11:00~11:20
大麻学校給食センター前	11:30~11:50
高畑八坂神社前	13:00~13:20
堀江北小学校前	13:30~14:00

4月12日(水) 板東・堀江

リューネの森集会所前	10:00~10:30
広塚阿部氏宅前	10:40~11:00
板東連絡所前	11:10~11:35
萩原春日神社前	11:45~12:00
津慈妙楽寺前	13:00~13:15
川崎集会所前	13:20~13:35
人権福祉センター前	13:45~14:00

4月13日(木) 南浜・大津・川東・里浦

旧鳴門市営バス車庫前	10:00~10:20
大津第一団地集会所	10:35~10:45
里浦南防災センター前	11:00~11:30
里浦公民館前	11:40~12:00
立岩集会所前	13:00~13:10
J A里浦前	13:15~13:30
観音寺前	13:35~13:55
塩浜集会所	14:05~14:15

4月13日(木) 木津・木津野・南浜・斎田

第一小学校校門前	9:50~10:10
金刀比羅神社前	10:20~10:35
天理教会前	10:45~11:00
南浜集会所前	11:10~11:25
南浜善徳寺前	11:35~11:50
撫養小学校東門前	13:00~13:15
斎田西福寺前	13:25~13:35
斎田汽車公園内	13:45~14:05
市民会館前	14:15~14:30

4月14日(金) 川東・桑島

川東公民館	10:00~10:15
北浜老人いこいの家	10:25~10:35
岡崎渡船場前	10:45~11:00
岡崎集会所前	11:10~11:20
市杆島姫神社前	11:25~11:35
立岩恵比須神社前	11:45~11:55
(立岩中央集会所前)	
図書館北駐車場前	13:00~13:30
桑島公民館前	13:40~14:00
西之組光徳寺門前	14:10~14:30

4月14日(金) 板東・堀江

リベラル美容院横	10:00~10:20
板東橋西(八坂神社東)	10:30~11:00
共栄地神様前	11:10~11:25
市場勧業寺前	11:35~11:50
馬詰集会所前	13:00~13:15
牛屋島集会所前	13:25~13:40
東馬詰諏訪神社前	13:45~14:00

予備日 5月14日(日) 市内各所

板東連絡所前	10:00~10:15
堀江北小学校前	10:25~10:45
大津中央公民館前	10:55~11:15
旧鳴門市営バス車庫前	11:25~11:40
里浦公民館前	11:50~12:00
J F 北灘さかな市	10:00~10:15
旧瀬戸連絡所前	10:30~10:45
高島渡船場前	11:00~11:30
うずしおふれあい公園北側	11:40~12:00

- 今年も飼い犬猫の避妊・去勢
- 手術費用の一部を助成します
- 申込開始は10月予定。詳しくは
- 広報10月号でお知らせします。

郵送先住所の記載がない場合、住所は「〒772・8501 撫養町南浜字東浜170」です。

安全・安心な住まいづくりをサポートします 木造住宅耐震化など住宅に関する補助制度

☎ 市役所まちづくり課

①～⑦…建築担当 ☎684・1164
⑧…………都市計画担当 ☎684・1171

各 補助制度を受ける場合は、事前に市役所まちづくり課へご相談ください。②～⑥は①の耐震診断を受け、その結果により受けることができます。
※耐震診断後に必ず②～⑥を行わなければならないものではありません。過去に市の耐震診断を行った方も②～⑥の補助を受けることができます。
※③～⑦については、事前申し込み期間内に申し込みが募集戸数を超えた場合は、公開抽選を行います。超えない場合は、募集期間以降も先着順で受け付けます。

①木造住宅耐震診断 募集120戸

【対象住宅】次の全てを満たす市内の木造住宅
▶平成12年5月31日以前に着工 ▶3階建て以下
▶在来軸組構法、伝統構法、枠組壁(2×4)工法
▶現在居住または改修後居住する予定
▶市税の滞納がない方 など
【募集開始】4月3日(月)～ ※先着順
【費用】自己負担金1,500円(共同住宅は3,000円)



②木造住宅耐震補強計画支援事業 募集25戸

①の耐震診断で評点が1.0未満と判定された木造住宅について、耐震性を向上させる補強方法や概算工事費の算出など、簡易な補強計画の提案を行います。
【募集開始】4月3日(月)～ ※先着順
【費用】自己負担金6,000円(共同住宅は12,000円)

③木造住宅耐震改修支援事業補助 募集10戸

【対象住宅】次の全てを満たす市内の木造住宅
▶現在居住または改修後居住する予定
▶①の耐震診断で評点が1.0未満 など
【対象工事】次の全てを満たす工事
▶評点が1.0以上となる耐震改修工事
▶徳島県に登録された耐震改修施工者による工事
【事前申し込み期間】4月3日(月)～14日(金)
【補助額】補助対象経費の3分の2以内(最大80万円)



④簡易耐震リフォーム工事費補助 募集15戸

【対象住宅】次の全てを満たす市内の木造住宅
▶現在居住または改修後居住する予定
▶①の耐震診断で評点が1.0未満 など
【対象工事】次の全てを満たす工事
▶徳島県に登録された耐震改修施工者による工事
▶耐震化工事と同時にを行うリフォーム工事
※耐震化工事…評点0.7未満を0.7以上にする、または0.7以上の評点を向上させる耐震補強工事
【事前申し込み期間】4月3日(月)～14日(金)
【補助額】補助対象経費の2分の1(最大40万円)。ただし、市内に本店を有する建設業者などが施工する場合は、同経費の4分の1(最大10万円)を加算します。



⑤耐震シェルター設置支援事業補助 募集5戸

【対象住宅】次の全てを満たす市内の木造住宅
▶現在居住または改修後居住する予定の持ち家
▶①の耐震診断で評点が1.0未満 など
【対象工事】次の全てを満たす工事
▶徳島県に登録された耐震改修施工者が、徳島県が認定した耐震シェルターを設置する工事 など
【事前申し込み期間】4月3日(月)～14日(金)
【補助額】補助対象経費の5分の4以内(最大80万円)



⑥住宅の住替え支援事業補助 募集5戸

【対象住宅】次の全てを満たす市内の木造住宅
▶現在居住する住宅
▶昭和56年5月31日以前に着工された木造住宅で、①の耐震診断で評点が0.7未満 など
【対象工事】次の全てを満たす工事
▶現在居住する住宅の全てを除却する工事(ただし、解体業者が施工するものに限る) など
【事前申し込み期間】4月3日(月)～14日(金)
【補助額】補助対象経費の5分の2以内(最大30万円)

⑦住宅安心リフォーム工事費補助 募集40戸

【対象住宅】次の全てを満たす市内の住宅
▶市内に住民登録をしている方が居住
▶世帯所得の合計が550万円未満の方が所有 など
【対象工事】次の全てを満たす工事
▶工事費が20万円(税込)以上
▶市内に本店を有する建設業者による工事 など
【事前申し込み期間】4月3日(月)～5月19日(金)
【補助額】補助対象経費の20%(上限20万円)
※補助金の交付は1回限り。

⑧老朽危険空き家除却費補助 募集13戸

【対象住宅】次の全てを満たす市内の住宅
▶現在居住しておらず、市税の滞納がない方が所有
▶著しく老朽化している(不良度測定100点以上)
▶倒壊すれば前面道路をふさぐ恐れがある など
【補助額】補助対象経費の3分の2(限度額：倒壊すれば前面道路をふさぐ恐れがある住宅…60万円、それ以外…30万円)
【募集期間】4月10日(月)～5月12日(金)
※応募多数時は選考あり。
【注意事項】建物の撤去により、翌年度から土地に係る固定資産税が増額となる場合があります。申し込み後、不良度測定のため立ち入り調査を実施します。



市内イベントの広報活動を支援 イベント広報活動支援補助金

☎市役所戦略企画課 ☎684・1713

鳴門 市内で開催する教育・文化・スポーツイベントなど、まちづくりにつながるイベントへの集客力を高めて地域活性化を推進するため、広報活動に補助金を交付します。

【対象イベント】次の全てを満たすもの

- ▼5月以降に鳴門市内で開催
- ▼地域活性化につながる
- ▼300人以上の来場者見込みがある
- ▼積極的に広報活動を実施

【対象経費】

- ▼折り込み費用(新聞など)
- ▼折り込み用のチラシ代

※市内や近隣他市町への新聞折り込みまたは1万部以上発行するタウン誌などへの折り込み(計4万世帯以上)が対象。

【補助額】1事業当たりの限度額は33万円、3件程度。締切日までに件数に満たない場合は、随時募集・審査します。

【応募方法】申込書に各種提出書類を添えて4月21日(金)までに市役所戦略企画課へ提出してください。

※申込書・各種提出書類は同課で配布します。

「マンホールのふた」を集めよう 鳴門市版マンホールカード配布開始

☎市役所下水道課 ☎684・1170

下 水道の「マンホールのふた」は、各自自治体の観光名所や特産品などをモチーフにしてデザインされており、近年その美しさやユニークさが注目を集めています。

マンホールカードは、この人気の高まりを受けて、「下水道広報プラットホーム」が企画し、全国の各自治体と共同で制作する「マンホールのふた」のコレクションカードです。

昨年4月に第1弾の制作が開始され、今年の4月から配布が開始される第4弾



には、県内で初めて本市の「マンホールのふた」が仲間入りしました。

これを機に、マンホールカードの収集を始めてみませんか。

【配布場所】市役所下水道課

※配布は1人1枚まで。予約および郵送不可。

土地・家屋の評価額を確認できます 「固定資産課税台帳」閲覧、「価格等縦覧帳簿」縦覧

☎市役所税務課固定資産税担当 ☎684・1131

固 定資産課税台帳の閲覧と価格等縦覧帳簿(土地・家屋の所在や面積、評価額などを記載)の縦覧を、市役所税務課固定資産税担当で5月31日(水)まで行います。

【手数料】

- ▼固定資産課税台帳………閲覧期間中は無料(期間外は350円が必要)
- ▼価格等縦覧帳簿………無料

【対象者/必要なもの】

- ▼固定資産課税台帳
納税義務者やその代理人、納税管理人、借地・借家人:

／本人確認ができるもの(運転免許証などのほか、代理人は委任状が必要。なお、借地・借家人は賃貸借契約書の提示も必要。)

▼価格等縦覧帳簿
本市の固定資産税納税者: /本人確認ができるものほか、代理人は委任状が必要。

※土地だけの方は土地価格等縦覧帳簿、家屋だけの方は家屋価格等縦覧帳簿のみの縦覧となります。



合併処理浄化槽への転換に補助金 最大49万5,000円を補助します

☎市役所下水道課 ☎684・1170

次 の要件を満たす方に、合併処理浄化槽設置費用の一部を補助します。

【対象地域】市内全域(下水道第1期・第2期事業区域を除く)

【対象者・要件】平成30年3月30日(金)までに、専用住宅もしくは住居部分が建物面積の2分の1以上を占める併用住宅またはNPO法人が使用する事務所、建て替えを伴わず既設の「単独処理浄化槽」や「くみ取り槽」を撤去し、10人槽以下の「合併処理浄化槽」を設置する市民

または市内のNPO法人。

【申請期限】平成30年2月15日(木)「必着」まで。工事に着手する15日前までに市役所下水道課へ申請してください。

【補助金額】

- ▼5人槽………30万円以内
- ▼7人槽………37万5千円以内
- ▼10人槽………49万5千円以内

※併用住宅は、住居部分の延べ床面積で補助額を決定。また、既設の単独処理浄化槽またはくみ取り槽を全て撤去する場合は、それぞれ3万2千円増額します。

郵送先住所の記載がない場合、住所は「〒772・8501 撫養町南浜字東浜170」です。

児童クラブの利用料を軽減します 条件に該当する子どもの利用料を無料化

☎ 市役所子どもいきいき課 ☎684・1657

下 表の条件に該当する子どもが児童クラブを利用する場合、おやつ代や行事参加代などの実費を除いた利用料4千円を無料にします。

なお、所得確認のため、申請書の提出が必要です。申請書は各児童クラブと市役所子どもいきいき課で配布しています。

※実費の額については、利用する児童クラブに確認してください。



第1子から無料	◆生活保護世帯に属する子 ◆市民税非課税世帯のひとり親世帯または在宅障がい者(児)がいる世帯の子
第2子から無料	◆市民税所得割課税額77,101円未満(年収360万円未満相当)のひとり親世帯または在宅障がい者(児)がいる世帯の第2子以降
第3子から無料	◆市民税所得割課税額169,000円未満(年収640万円未満相当)の世帯の第3子以降

できていますか 正しいごみの出し方 ペットボトルのラベルは外してください

☎ 市クリーンセンター廃棄物対策課 ☎683・7573

◆ペットボトルの出し方
平成29年度から日本容器包装リサイクル協会の「市町村からの引き取り品質ガイドライン」が変更されたことに伴い、ペットボトルをリサイクルステーションに出す際には、必ずラベルを外すようにしてください。

なお、従来どおりふたやキャップは外し、軽く水ですすいであらう、つぶしてかさ減らしてください。

※外したラベル・キャップやふたは、プラスチック製容器包装として出してください。



◆プラスチック製容器包装の出し方

- ①ごみは直接市指定ごみ袋に入れてください。レジ袋などに入れて、二重袋で出さないでください。
- ②プラマークが表示されているものだけを入れましょう。
- ③容器は切ってもかまいませんので、中身を取り除き、水洗いしてください。

子どもはぐくみ医療費助成制度を拡充 対象年齢が中学校修了までとなります

☎ 市役所子どもいきいき課 ☎684・1146

子 子どもはぐくみ医療費助成制度の対象年齢が中学校修了まで拡大します。

新たに対象となったのは、本市に住民登録があり、健康保険に加入している平成14年4月2日～17年4月1日生まれの児童です。

受給者証の交付には手続きが必要ですので、対象児童でまだ手続きをしていない方は、市役所子どもいきいき課まで申請書を提出してください。

【手続き方法】記入・押印(朱肉使用)した申請書に、対象児童の名前が記載さ

れている健康保険証のコピーを添えて、郵送または持参で同課へ。

【注意事項】平成16年4月2日～17年4月1日生まれ(中学1年生)で、有効期限が29年3月31日までの受給者証をお持ちの児童には、有効期限を延長した受給者証を送付します。届かない場合は同課へお問い合わせください。

17年4月2日以降生まれ(小学6年生以下)の児童は、現在の受給者証を有効期限まで使うことができます。

効率的な下水道事業を進めるために 「鳴門市公共下水道事業経営戦略」策定

☎ 市役所下水道課 ☎684・1170

公 共下水道事業は、公衆衛生の向上、水環境の改善、雨水対策など市民の皆さんの日常生活に欠かすことのできない重要な役割を担っており、将来にわたって安定的に事業を実施していく必要があります。

本市では、旧吉野川地区流域下水道へ接続し、本市を含む2市4町と県が一体となり、効率的に公共下水道事業を推進してきました。

しかし、今後予想される人口減少や厳しい財政状況



を勘案し、より一層の経営の健全化・効率化に取り組み、身の丈に合った規模で事業を進めていかなければなりません。

そのため、市では平成29年度から38年度までの10年間の経営収支目標を示した「鳴門市公共下水道事業経営戦略」を策定しました。今後はこの戦略に基づいて下水道事業を進め、経営基盤の強化と財政マネジメントの向上を図っていきます。

※同戦略は市公式ウェブサイトに掲載していますので、ぜひご覧ください。

市内中学生の英検検定料を補助 在籍校で受検する2級から5級までが対象

☎市教育委員会教育支援室 ☎686・8805

市では、「世界にはばたく鳴門の子ども育成プラン」に基づき、確かな英語力を育てるための事業として、市内中学校に在籍する生徒の皆さんに、実用英語技能検定(英検)の検定料を補助しています。

平成29年度は準2級と3級の検定料改定により、補助額の一部を変更します。

市内中学生の皆さん、この制度を活用し、英検に挑戦してみてください。



【検定料】	5級：2000円
	4級：2100円
	3級：3400円
	準2級：4800円
	2級：5400円
【補助額】	5級：700円
	4級：700円
	3級：1200円
	準2級：1600円
	2級：1800円

※補助は、1人につき年1回のみ。在籍校を会場として受験した場合に限りです。

※今年度の検定日や申し込み方法などは、在籍校へお問い合わせください。

「のびのびパスポート」を個別配布 学校で受け取っていない児童・生徒が対象

☎市役所戦略企画課 ☎684・1713

子どもたちの健全な育成を図るため、本市と連携市町(下記参照)の小中学生を対象に、教育施設などに無料で入場できる「のびのびパスポート」を配布しています。市内の学校に通学する児童・生徒には学校を通じて配布していますが、市内在住で連携市町以外の学校に通学する児童・生徒には個別配布しています。

配布を希望される方は、次の書類を持参の上、市役所戦略企画課へ。

①市内在住を確認できる書類：窓口にお越しの保護

者の運転免許証、住民票、健康保険証のいずれか

②お子さんの通学先の学校が確認できる書類：入学許可書または学生証

【連携市町】徳島市、兵庫県神戸市、芦屋市、西宮市、宝塚市、篠山市、三田市、三木市、明石市、洲本市、南あわじ市、淡路市、大阪府堺市、岸和田市、泉佐野市、忠岡町、田尻町、和歌山県紀の川市



ボートレースの経営戦略にご意見を パブリックコメント募集

☎市企業局ボートレース企画課 ☎685・8111

ボートレース鳴門経営戦略 アクションプラン2016の 策定について

Public comment

【募集期間】4月4日(火)～5月8日(月)

【担当課】市企業局ボートレース企画課
〒772・8510 撫養町大桑島字津岩浜48-1
☎685・8111 FAX685・0342 Eメール：
br_kikaku@city.naruto.i-tokushima.jp

【閲覧場所】ボートレース鳴門 門衛
(メインスタンド西側)

【応募方法】住所、氏名、電話番号、意見を記入し、郵便、ファクス、Eメールのいずれかで同課へ。

【対象者】①市内在住、在勤、在学の方
②市内に事務所または事業所がある個人や法人、その他の団体
③この手続きに係る案件に利害関係がある方

左記の計画の策定に当たり、市民の皆さんの意見を募集します。計画案は、期間中に担当課で公表しているほか、市公式ウェブサイトにも掲載しています。

就学援助費の申請は4月14日(金)まで 就学困難な世帯の義務教育費用を一部補助

☎市教育委員会学校教育課 ☎686・8802

経済的理由などで児童・生徒の就学が困難な世帯に対し、小中学校の義務教育に必要な費用の一部を補助します。

平成29年度の就学援助を希望する方は、各学校にある申請書に必要書類を添えて、4月14日(金)までに各学校または市教育委員会学校教育課へ提出してください。

なお、この制度を利用するには所得の制限がありますので、詳しくは同課までお問い合わせください。



【対象】原則として市内に住所を有する児童・生徒の保護者で、生活保護法に規定する要保護者に準ずる程度に生活が困窮しており、市教育委員会が受給を必要と認めた方

※申請受付後、審査は世帯全員の所得の合計で判断します。税の申告をされていないと審査ができませんのでご注意ください。

なお、住民票が別の場合でも、一緒に住んでいれば同一世帯とみなしますので、あらかじめご了承ください。

郵送先住所の記載がない場合、住所は「〒772・8501 撫養町南浜字東浜170」です。

水道に関するアンケート調査の結果 事業運営の基礎資料として活用します

問 市企業局水道企画課 ☎685・3330

◆アンケート結果の概要
ご家庭で水道水をそのまま飲まない方は全体の約70%で、その理由として最も多かった回答は「水質の安全性に不安」というものでした。



昨年の10月から11月にかけて、本市の水道に関するアンケート調査を実施し、約400人の方からご回答をいただきました。ご協力ありがとうございました。皆さんからいただいたご回答については、今後の事業運営の基礎資料として活用します。

また、「今後、鳴門市の水道に望むことは」という質問では、「安心して飲める良質な水の供給」との回答が最も多いなど、水道水の安全・安心に高い関心があるという結果となりました。

そのほか、水道料金、災害対策、節水意識、職員の応対、広報活動などに関する質問について、さまざまなご回答をいただきました。

詳しい結果は、市公式ウェブサイトに掲載していますので、ぜひご覧ください。



ドイツとの友好交流にご協力を 鳴門日独友好協会賛助会員募集

問 鳴門日独友好協会事務局(市役所文化交流推進課内) ☎684・1214

鳴門日独友好協会は、本市とドイツ・リューネブルク市および日独両国の友好親善の発展に寄与することを目的に設立して以来、40年近く本市の日独交流の中心的な役割を担っています。

リューネブルク市からの使節団来鳴時には、協会が主催する夕食会や会員によるホームビジットの受け入れなどを通じて、市民交流を深めています。さらに、ドイツ国内の他都市の独日協会ともさまざまな友好交流を行っています。

こうした友好交流を充実させるため、当協会の趣旨に賛同し、活動を継続的に支援してくださる法人や団体、個人の賛助会員を募集します。

【年会費】1口5千円
(何口でも可)

【会員特典】当協会の事業を案内するとともに、年1回発行する会報に名前と口数を掲載します。

【会員期間】1月から12月までの1年間。入会は同協会事務局で随時受け付けています。



平成29年度鳴門市税など納期一覧表

納付には便利な口座振替制度をご利用ください

市税などの納付



問 市役所税務課 ☎684・1132、保険課 ☎684・1136、下水道課 ☎684・1170

納期		市・県民税	固定資産税	軽自動車税	国民健康保険料 介護保険料	後期高齢者 医療保険料	下水道受益 者負担金
平成29年	5月末	5月31日(水)		1期	全期		
	6月末	6月30日(金)	1期			1期	
	7月末	7月31日(月)		2期		2期	1期
	8月末	8月31日(木)	2期			3期	1期
	9月末	10月2日(月)		3期		4期	2期
	10月末	10月31日(火)	3期			5期	3期
	11月末	11月30日(木)				6期	4期
	12月25日(月)		4期		7期	5期	
30年	1月末	1月31日(水)	4期			8期	4期
	2月末	2月28日(水)				9期	7期
	3月末	4月2日(月)				10期	8期

市民税(特別徴収)	平成29年6月～ 30年5月	各月の翌月10日 ※納期特例2回(申請必要) 平成29年12月11日(月)、30年6月11日(月)
法人市民税	全期	事業年度終了の日から2カ月後

▶ 納付時期の公平を図るため、期限を過ぎると法律に基づいた延滞金を徴収します。



情報ガイド

INFORMATION GUIDE

生活・暮らし

おゆずりします ※無料

◆椅子5脚(ダイニング用)

◆食器棚

市消費者協会

☎686・3776



春の全国交通安全運動

4月6日(木)から15日(土)まで、春の全国交通安全運動を実施します。車の運転手だけでなく、自転車利用者や歩行者も安全確認を徹底しましょう。

市役所市民協働推進課

☎684・1394

市の物品をYahoo!官公庁オークションに出品

市で使用しなくなった物品を同オークションで売却します。物品は、「Yahoo!」で「ヤフ

オーク!」↓「官公庁オークション」↓「鳴門市」からご覧ください。

【申込期間】4月7日(金)午後1時～24日(月)午後2時

※申込期間中に物品の下見ができます。(要予約)

市役所契約検査室

☎684・1161



クリーンセンター業務案内

4月8日(土)は午前8時30分から正午までごみの持ち込みを受け付けます。

■ポイ捨て・犬猫のふん 放置禁止!

市内には空き缶などの散乱や飼い犬・猫のふん、たばこの吸い殻などにより、公共の場所の環境美化が損なわれているところが多く見られます。

環境と調和した循環型の社会を構築するために、空き缶などのリサイクルに取り組むことが必要です。

軽い気持ちで行っているポイ捨てや犬猫のふ



んの放置が反社会的な行為であるという自覚を持って、みんな

「清潔で美しい鳴門」の環境を保持していきましょう。

市クリーンセンター廃棄物対策課 ☎683・7573

不動産鑑定士による無料相談会

【日時】4月14日(金)



午前10時～午後4時

【場所】市役所本庁1階 第一会議室

【内容】不動産の価格や有効利用など

市不動産鑑定士協会

☎623・7244



選挙管理委員会からのお知らせ

鳴門第三投票所の場所変更

今回の選挙から鳴門第三投票所は「鳴門東小学校玄関ホール」から「鳴門東小学校屋内運動場」に変わります。投票所入場券にも「投票所・鳴門東小学校屋内運動場」と記載します。お間違えのないようにお願いします。

吉野川土地改良区総代総選挙

5月17日(水)に任期満了となる同改良区の総代総選挙を実施します。

【告示日】4月17日(月)

【投票日】4月24日(月)

市選挙管理委員会事務局 ☎684・1178



鳴門市市制施行70周年記念事業 チャレンジデー 2017 対戦相手決定

今年度は鳴門市市制施行70周年を記念し、「徳島ダービー」として「三好市」と県内の自治体同士で対戦します。また、ワールドチャレンジデーに参加して、海外の自治体と対戦することも決

まりました。

市教育委員会体育振興室

☎686・8804

講座・教室・試験など

鳴門病院 糖尿病教室

【日時】4月11日、25日(各火曜日)午後2時～3時30分

【場所】同病院3階大会議室

【内容】

「11日」糖尿病とは、糖尿病食の基本、運動療法
「25日」糖尿病の検査、日常生活・フットケア・災害など

※費用は要問い合わせ。

同病院 ☎683・0011

小川病院 糖尿病・物忘れ教室

「早期認知症について」と題し、講演をします。

【日時】4月22日(土) 午後4時～5時

【場所】同病院6階会議室

【講師】湯浅 龍彦氏(鎌ヶ谷総合病院 千葉神経難病医療センター長・日本早期認知症学会理事長)

同病院 ☎686・2322



市営住宅の入居者募集

受付日：4月11日(火)、12日(水) 抽選日：4月14日(金)

団地名	階	家賃(所得に応じて)	構造	間取り
明神第2	2	16,700～24,800円	4階建	3DK・57.7㎡
矢倉A	4	9,600～14,300円	4階建	3DK・40.2㎡
矢倉E	4	11,500～17,100円	4階建	3DK・44.0㎡
矢倉J	3	8,800～13,200円	4階建	2DK・37.5㎡

※入居は6月1日(木)からです。
※矢倉A・E・Jには駐車場がありません。
※矢倉Jは単身入居が可能(入居条件あり)。

▶ 申し込みの際にマイナンバーを利用する場合は、マイナンバー通知カードと本人確認書類を持参してください。マイナンバーの利用方法や入居資格など詳しくは、市役所まちづくり課(☎684・1162)へお問い合わせください。



行政相談 日時 4月14日(金) 13:00~16:00
 場所 市役所本庁1階市民相談室 担当: 山田
 問 市役所秘書広報課 ☎684・1118

人権相談 日時 4月21日(金) 13:30~16:30
 場所 市役所本庁1階市民相談室
 ※上記の時間帯に電話相談も行います。
 問 市役所人権推進課 ☎684・1423

成年後見制度相談 ※原則予約 日時 4月19日(水) 13:30~15:30
 場所 市役所本庁1階市民相談室
 問 市役所長寿介護課 ☎684・1175

成年後見・相続・遺言の相談 日時 4月14日(金) 13:00~15:00 場所 斎田公民館(鳴門高校裏)
 問 コスモス成年後見サポートセンター ☎679・4440

女性相談 日時 月~金曜(休日除く) 9:00~17:00
 場所 女性子ども支援センター
 問 『ぱあとなー』 ☎684・1413、☎684・1408

心配ごと相談 日時 毎金曜(休日除く) 10:00~15:00
 場所 市社会福祉協議会相談室
 ※健康福祉交流センター(旧老人福祉センター)2階。
 問 同協議会 ☎685・7170

職業相談 日時 4月12日(水) 13:30~14:30
 場所 市川崎会館1階相談室
 問 ハローワーク鳴門 ☎685・2270

身体障害者相談 日時 月~金曜(休日除く) 9:30~12:00 場所 市身体障害者会館
 問 同館 ☎686・4144

NPO相談 日時 月~金曜(休日除く) 8:30~17:00
 場所 市役所市民協働推進課
 問 同課 ☎684・1200

消費生活相談 日時 月~金曜(休日除く) 9:30~15:30 場所 消費生活センター
 問 同センター ☎686・3776

法務相談 ※要予約
 日時 4月17日(月) 15:00~17:00
 場所 市消防本部3階会議室
 内容 ぐらしの法務相談全般
 問 四国市民法務サポート 森江 ☎080・4138・5462



年金相談 ※要予約
 日時 4月20日(木) 10:00~15:00
 場所 市役所本庁1階第1会議室
 問 街角の年金相談センター 徳島 ☎657・3081

認知症サポート医によるもの忘れ相談
 日時 4月13日(木) 9:00~11:00
 場所 市役所本庁1階市民相談室
 問 基幹型地域包括支援センター ☎615・1417

介護者家族の会による相談
 日時 4月11、25日(各火曜日) 10:00~15:00
 場所 市社会福祉協議会相談室
 ※健康福祉交流センター(旧老人福祉センター)2階。
 問 基幹型地域包括支援センター ☎615・1417

市陸上競技教室

陸上競技の基本的な技能の習得と基礎体力づくりを行います。



【日時】4月15日から平成30年3月10日までの土曜日(全20回) 午前9時~11時
 ※9月9日は午前9時から正午に開催します。

【場所】鳴門・大塚スポーツパーク第2陸上競技場(雨天時は雨天練習場)

【対象】陸上競技に関心のある小学生、一般

【定員】200人
 【費用】年間3千円(保険料・施設利用料を含む)

【問・申し込み】所定の申込書に必要事項を記入し、4月12日(水)までに市教育委員会体

育振興室(☎686・8804 772・0003 撫養町南浜字東浜31番地36)へ。

シルバー大学校鳴門校開講

【対象】県内在住の60歳以上昭和32年4月1日以前生まれの方

※同大学の卒業生も応募可。
 【期間】6月~平成30年3月

【場所】うずしお会館など
 【費用】年間5千円
 【コース/定員】

①食品加工コース/24人
 ②ICTコース/26人

【問・申し込み】4月13日(木)までに所定の入学願書に必要書類を添えて市社会福祉協議会(☎685・7170)へ。

※募集案内は同協議会または市役所本庁1階案内で配布。



うずしお女性学級

健康、人権、体操などの各種講座で楽しく学びませんか。

【日時】5月18日(木)から平成30年2月までの毎月第3木曜日(8月を除く) 午後1時30分~3時30分

【場所】婦人会館(うずしお会館5階)

【対象】市内在住の女性
 【定員】40人(先着順)
 ※材料費(実費)が必要です。

【問・申し込み】4月28日(金)までに電話、郵送、Eメールのいずれかの方法で住所、氏名、電話番号を市教育委員会生涯学習人権課(☎686・8807 772・0003 撫養町南浜字東浜31番地36 Eメール: syougai-jinken@city.naruto.tokushima.jp)へ。



「なると市民文芸」発刊

市民の文芸誌「なると市民文芸」第46号が発刊されました。小説、随筆、現代詩、俳句、短歌、川柳など668作品を集録。市内の小学生のこども俳句303点も掲載しています。見本は、市立図書館や最寄りの公民館に備えていますのでぜひご覧ください。市役所文化交流推進課で1冊500円で販売しています。

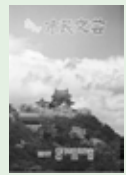

問 同課 ☎684・1214

国民年金保険料 月額16,490円に決定

平成29年度(4月分~平成30年3月分)の国民年金保険料は、月額16,490円です。保険料の納付には、前納制度や早割制度(口座振替)があり、これらを利用すると保険料の割引引きを受けます。

問 市役所市民課 ☎684・1138

平成29年度 国民年金保険料

【毎月納付】	16,490円
(早割で)	16,440円
【6か月前納】	98,140円
(口座振替で)	97,820円
【1年前納】	194,370円
(口座振替で)	193,730円

講座・教室・試験など

県母子家庭等就業・自立支援センター就業支援講習会

【対象】ひとり親家庭の父母、寡婦(定員に満たない場合、ひとり親家庭の子も可)

【場所】県立総合福祉センター(徳島市中昭和町1丁目2番地)ほか

【費用】テキスト代など(実費)

【問・申し込み】各締切日までに所定の申込書に必要事項を記入し、本人が印鑑持参で県母子寡婦福祉連合会 ☎654・7418へ。各講習の詳細はお問い合わせください。

介護職員初任者研修

【日時】6月4日(日)から

11月12日(日)までの全16回
午前9時30分〜午後4時30分

【定員】20人

パソコン講習(夜間)

文書作成ソフトと表計算ソフトの基本から応用までを習得。

【日時】6月6日(火)から

7月28日(金)までの全24回
午後6時30分〜9時

【定員】20人

医療事務講習

【日時】7月8日(土)から

11月12日(日)までの全15回



午前10時〜午後4時

【定員】30人

【締切日】6月27日(火)

日商簿記3級講習

【日時】7月22日(土)から

11月12日(日)までの全13回
午前10時〜午後4時

【定員】20人

【締切日】7月13日(木)

徳島大学 三浦哉教授の体力向上教室

ダンベルなどを使い、高齢者の健康維持・増進と運動習慣のきつかけづくりを目的に開催。参加希望者は、4月26日(水)までにそれぞれの申し込み先へ。

【対象】市内在住の65歳以上の方で同教室を初めて受講する方

※要支援・要介護認定を受けている方は要相談。

【日程】5月10日から8月2日までの毎週水曜日

※5月31日は休み。

【次の2カ所で開催】

●渦潮ふれあい館(撫養町川西地区(木津を除く)、鳴門町鳴門西地区の方優先)

●里浦公民館(撫養町川東地区、里浦町の方優先)

【申し込み】地域包括支援センター

【申し込み】地域包括支援センター

【申し込み】地域包括支援センター

【申し込み】地域包括支援センター

【申し込み】地域包括支援センター

【申し込み】地域包括支援センター

【申し込み】地域包括支援センター

【申し込み】地域包括支援センター

【申し込み】地域包括支援センター

【申し込み】地域包括支援センター

【申し込み】地域包括支援センター



ベビーケアマツサージ講座

日本ベビーコーチング協会認定の講座です。心も体もリフレッシュしませんか。

【日時】4月10日、24日、5月8日(各月曜日)午前10時〜11時

【場所】鳴門教育大学人文棟5階

【対象】4か月から1歳ごろまでの子どもとその保護者(女性)

【定員】各回5組(先着順)

【講師】木村直子 同大学准教授

【費用】500円(受講料)

【準備物】バスタオル

【問】同大学 ☎687・6102

市シルバー趣味の教室

高齢者が生きがいを持つて豊かに過ごすことができるように、教室を開いています。

【内容】大正琴、民謡、踊り、歌謡、詠歌、生花、絵手紙、表具、陶芸、絵画・版画・水彩画、洋裁

【対象】市内在住の60歳以上の方

【問】市社会福祉協議会 ☎685・7170



募集

新池川の浄化活動参加者

EMダンゴ作りをしませんか。参加者にEMダンゴをプレゼントします。

【日時】4月16日(日)午前10時〜

鳴門市市制施行70周年記念事業

第1回 鳴門鯛めしトレイルランin島田島

島田島にある島田小学校周辺のコース1周約3kmを、個人で10周またはチームで12周走りそのタイムを競います。

【日時】5月14日(日) 午前10時スタート

【集合場所】同小学校

【参加資格】■個人：中学生以上

■チーム：小学4年生以上の6人以内(成人1人以上を含む)または高校生6人以内(保護者1人以上の同伴必要)。成人だけのチームも参加できます。

【定員】駐車スペース110台分が埋まり次第、申し込みを締め切ります。

【申込締切】4月25日(火・必着)

※詳しくは、NICE内 同大会事務局(☎080・3928・8639 URL: http://nice7610.net/ts)へ。「鯛めしトレイル」で検索を。

催し・イベント

【場所】市共済会館南側

【問】新池川をきれいにする会 ☎090・3181・1402

●徳島ヴォルティスホームゲーム日程
4月1日(土) 午後2時、対松本山雅FC

●4月15日(土) 午後2時、対名古屋グランパス

【問】市役所ヴォルティス支援室 ☎684・1746

●第8回鳴門商工会議所会頭杯競走
4月16日(日)〜20日(木) 第25回日本モーターボート選手会会長杯競走
4月28日(金)〜5月2日(火) エディウィン鳴門休館日
4月3日(月)〜14日(金)

【問】ボートレース鳴門 ☎685・8111

ボートレース鳴門

●本場開催
鳴門市長杯競走
4月9日(日)〜13日(木)



●はぐくみの森歯科クリニック体験型イベント
スリッパを作りませんか。

【日時】4月21日(金)午前10時〜

【場所】同クリニック(萩原)

【定員】5人(先着順)

【問・申し込み】4月14日(金)までに同クリニック(☎683・5511)へ。

賀川豊彦記念館イベント

両イベントとも賀川豊彦記念館で開催。問い合わせ・申し込みは同館(☎689・5050)へ。

友愛読書会

「賀川豊彦を読む会」



【日時】4月8日(土)
午前10時～正午

【費用】200円(資料代)

【課題図書】「壁の声聞くととき」

―続々・死線を越えて―

【準備物】筆記用具

■モノクロームの鉄道写真展

【日時】4月15日(土)～5月7日(日) 午前9時30分～午後5時

※入館は午後4時30分まで。

4月24日(月)は休館します。

【費用】大人200円、小中学生100円

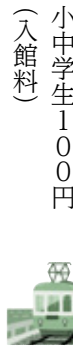

(入館料)

わくわく！N*CAP!

ライトを使って、光で絵を描いてみませんか。

【日時】4月23日(日)

午後1時～3時30分

【場所】鳴門教育大学 地域連携センター1階多目的教室

【講師】山田芳明 同大学准教授

【対象/定員】小学1年生～6年生/30人(先着順)

【準備物】水筒、汚れてもよい服

【問・申し込み】4月12日(水)から14日(金)までに市役所子どもいきいき課(☎684・112)

25 FAX 684・1336)へ。

なると うたごえひろば

童謡などを歌いませんか。

【日時】4月22日(土)

午後1時30分～3時

【場所】渦潮ふれあい館(南浜)

【費用】500円(飲食代)

【問】山田

☎090・9558・5076

第53回草のまつり

【日時】4月29日(土・祝)

午前8時30分～午後3時

【場所】草の美学園および板東の丘(板東)

※車でお越しの方はお問い合わせください。

【内容】同学園利用者の作品展・即売、食堂、福祉相談など

■ボランティア募集

4月中旬から同イベント当日まで、設置作業などをしていただくボランティアを募集します。

【問】同学園 ☎689・1381

キョーエイ鳴門駅前店4階催し

ウロ四宮 個展

幻想的・感動的なアクリル画約45点を展示します。

【日時】4月7日(金)まで

午前9時30分～午後7時

【問】四宮 ☎677・8756

第8回鳴門水彩美学展

水彩画約40点を展示します。

【日時】4月15日(土)～18日(火)

午前9時30分～午後5時

【問】鳴門センター街

☎685・3543

早春の山野草展示会

山野草の展示・販売を実施します。



【日時】4月21日(金)～23日(日)

午前9時30分～午後4時

【問】星野

☎090・3271・8437

アニメ祭り(ポスター展)

「子供の日にむけて」人気アニメのポスター約70点を展示します。

【日時】4月25日(火)～5月6日(土) 午前9時30分～午後6時

【問】西口 ☎090・9774・3450

図書館 ☎685・0255

子どもの本 いまむかし

戦前や戦後期の子どもの向け雑誌の復刻版を展示します。

【期間】4月8日(土)～5月22日(月)

4月の休館日

▼4日(火)

▼7日(金・館内整理日)

▼11日(火) ▼18日(火)

▼25日(火)



テレビ広報なると 番組ガイド

- ▶ 4月1日～ 平成29年度当初予算重点事業
- ▶ 4月16日～ 5月は消費者月間

鳴門ビデオボランティア制作番組

- ▶ 4月1日～ 千葉県 安楽寺/板東公(徳島市)
- ▶ 4月16日～ 弥生路傍の花/豊田 三郎(大麻)

放送チャンネル・時間

テレビ鳴門 (111ch) 8、13、23時～
行政情報 (122ch) 7、12、16、18、21、22時～



「大谷焼の里」スプリングフェスタ

【日時】4月29日(土・祝)、30日(日)
午前9時～午後4時

【場所】大谷焼の里
(6軒の各窯元・商工会館)

【内容】全商品20%引きで販売・無料ロクろ体験(一部有料)・絵付け体験・スタンプラリーなど

【問】大麻町商工会 ☎689・0204



グランプリ

いすー1GP出場チーム 募集

第9回100円商店街出店者

昨年に引き続き、今年も次の日程で2時間耐久事務いすレース「いすー1GP」を開催。それに合わせて「第9回100円商店街」も同時開催します。

そこで、当日のイベントを盛り上げていただける「いすー1GP」の出場チーム(先着30組)と100円商店街の出店者を募集します。応募方法や出店申し込みなど、詳しくは下記へお問い合わせください。

【日時】5月20日(土)

【場所】大道銀天街周辺

【問】鳴門商工会議所 ☎685・3748



予防接種

定期の予防接種で病気を防ぎましょう

対象者には個別に通知しています



平成29年度 定期予防接種一覧

予防接種名	対象年齢	予防接種名	対象年齢
BCG	1歳未満	麻しん風しん混合	1期：満1歳～2歳未満 2期：平成23年4月2日～24年4月1日生まれ
ヒブ感染症	生後2か月～5歳未満		日本脳炎
小児の肺炎球菌感染症		ヒトパピローマウイルス感染症 (子宮頸がん)	
B型肝炎			
四種混合(不活化ポリオ)			
水痘			
二種混合	満11歳～13歳未満		

※本市に住民登録していない方や対象年齢外の方、規定回数以上の接種は自己負担となります。
 ※日本脳炎は特例対象者が定められています。要件など、詳しくは表題《予防接種担当》へ。



平成29年度 予防接種指定医療機関 ※予防接種を受けるには予約が必要な場合があります。

住所	医院・病院名	電話番号	予防接種名 (○が実施する予防接種)												
			BCG	ヒブ	小児用肺炎球菌	B型肝炎	四種混合	不活化ポリオ	水痘	二種混合	麻しん風しん混合	麻しん	風しん	日本脳炎	子宮頸がん
撫養町	うがい医院	686・2307		●	●	●	●	●	●	●	●	●	●	●	●
	勝良医院	686・1216					●				●	●			
	兼松病院	685・4537	●	●	●	●	●	●	●	●	●			●	
	かわの内科アレルギー科	683・1355	●	●	●	●	●	●	●	●	●	●	●	●	●
	徳島県鳴門病院	683・0011	●	●	●	●	●	●	●	●	●			●	●
	西條内科	686・1235								●	●	●	●	●	●
	だいたうレディースクリニック	683・1588													●
	高田内科医院	684・0031								●	●	●			●
	たきファミリークリニック	683・1235	●	●	●	●	●	●	●	●	●	●	●	●	●
	谷医院	686・3569		●	●	●	●	●	●	●	●	●	●	●	●
	福田医院	686・2561								●	●			●	●
	元木医院	685・8282	●	●	●	●	●	●	●	●	●	●	●	●	●
	レディースクリニック兼松産婦人科	685・1103	●	●	●	●	●	●	●	●	●	●	●	●	●
鳴門町	えだがわ小児科	687・0930	●	●	●	●	●	●	●	●	●	●	●	●	●
	岡崎内科循環器科	687・2720	●	●	●	●	●	●	●	●	●	●	●	●	●
	鳴門山上病院	687・1234					●			●	●	●	●		
瀬戸町	北田医院	683・7050	●	●	●	●	●	●	●	●	●	●	●	●	
	沢内科胃腸科	688・0611		●	●	●	●			●	●				
大津町	田口小児科クリニック	683・1120	●	●	●	●	●	●	●	●	●	●	●	●	●
	原田内科	685・3351	●	●	●	●	●	●	●	●	●	●	●	●	●
	森本内科循環器科	686・8181									●				
大麻町	古林内科	689・3366	●	●	●	●	●	●	●	●	●	●	●	●	●
	斎藤医院	689・0151									●			●	
	中西医院	689・1508	●	●	●	●	●	●	●	●	●	●	●	●	●
	原田医院	689・2108	●	●	●	●	●	●	●	●	●	●	●	●	●
	板東診療所	689・1252	●	●	●	●	●	●	●	●	●	●	●	●	●



受けよう！高齢者の肺炎球菌ワクチン予防接種



肺炎による死亡者の約95%は65歳以上の方で、肺炎になる原因として最も多いのが、肺炎球菌による感染です。予防接種の対象となる方は、忘れず接種して、肺炎を防ぎましょう。

- 【対象者】本市に住民登録している方のうち、
- ・昭和27年4月2日～28年4月1日生まれの方
 - ・昭和22年4月2日～23年4月1日生まれの方
 - ・昭和17年4月2日～18年4月1日生まれの方
 - ・昭和12年4月2日～13年4月1日生まれの方

- ・昭和7年4月2日～8年4月1日生まれの方
 - ・昭和2年4月2日～3年4月1日生まれの方
 - ・大正11年4月2日～12年4月1日生まれの方
 - ・大正6年4月2日～7年4月1日生まれの方
- 【接種費用】4,000円(生活保護世帯の方は無料)
 【注意事項】①対象者には個別に通知しています。
 ②過去に接種した方は、対象となりません。
 ③接種医療機関については、表題《予防接種担当》へお問い合わせください。

すこやか ライフ



▼お問い合わせ

健康福祉交流センター(旧老人福祉センター)内
市役所健康増進課、
市子育て世代包括支援センター

《母子保健、栄養指導》☎684・1049
《成人保健》☎684・1137 《予防接種》☎684・1206
《同支援センター》☎684・1561
〒772・0003 撫養町南浜字東浜24-2
FAX 684・1114
Eメール 同課:kenko@city.naruto.i-tokushima.jp
同支援センター:neuvola@city.naruto.i-tokushima.jp

乳幼児健診

【場 所】健康福祉交流センター3階

実…実施日 対…対象児 受…受付時間

■3歳児健診 実 4月14日(金)

対 平成25年10月生まれ 受 12:30~13:00

■1歳6か月児健診 実 4月20日(木)

対 平成27年9月生まれ 受 12:30~13:00

■9か月児健診 実 4月13日(木)

対 平成28年6月生まれ 受 12:20~12:40

■4か月児健診 実 4月13日(木)

対 平成28年11月生まれ 受 13:20~13:40

■股関節脱臼検診 実 4月21日(金)

対 平成28年12月、平成29年2月生まれ
受 12:40~13:00

休日当番医

受診は救急患者に限られ、往診はできません。当番医は予告なく変更されることがあります。お問い合わせはテレホンガイド(☎685・3322)へ。

【診療時間】午前9時~午後10時

※4月から、診療時間は午後10時までに
変更となります。午後10時からは、徳
島県鳴門病院など二次救急医療機関を
ご利用ください。

4月2日(日) 小川病院(斎田)

[内・糖・消] ☎686・2322

9日(日) 吉田整形外科(木津野)

[整・リウ・リハ] ☎684・1550

16日(日) 森本内科循環器科(木津野)

[内] ☎686・8181

23日(日) 西條内科(南浜)

[内・消・循] ☎686・1235

29日(土・祝) 北田医院(明神)

[内・小・泌] ☎683・7050

30日(日) 鳴門川島クリニック(段岡)

[内・透] ☎683・0810

検診 案内

平成29年度 集団がん検診

早期発見・早期治療のために受診しましょう



【対 象】本市に住民登録し、平成30年3月31日を基準日として下記の
各検診の対象年齢に達している方

【問・申し込み】実施日の10日前までに電話、ファクス、Eメールまたは
電子申請(市公式ウェブサイト内)で、住所、氏名、年齢、希望内容(実
施日、場所、検診の種別)を表題《成人保健担当》へ。

対象年齢と料金

検診種別	対象年齢	料金
胃がん(バリウム)	50歳以上	1,000円
肺がん (結核健診含む)	40歳以上	レントゲン 300円
	50歳以上	レントゲン+喀痰 ^{かくたん} 800円
大腸がん	40歳以上	500円
骨粗しょう症	30~70歳(女性)	600円

※本市で実施する検診は、集団検診または医療機関のどちらかで年1回受け
られますが、胃がん検診と骨粗しょう症検診は2年に1回となります。医
療機関での検診は広報5月号で案内します。

平成29年度 集団がん検診日程 (●が実施する検診)

実施日	受付 時間	場 所	胃がん (定員)	肺がん	大腸 がん	骨粗 しょう症
5月16日 (火)	8:30~ 9:00	健康福祉交流 センター	●(50)	●	●	● 10:00~ 10:30
	13:30~ 14:00	鳴門公民館		●		
	14:30~ 15:00	大津中央公民館		●		
5月26日 (金)	8:30~ 9:00	健康福祉交流 センター	●(50)	●	●	● 10:00~ 10:30
6月1日 (木)	8:30~ 9:00	瀬戸公民館	●(50)	●	●	● 10:00~ 10:30
6月17日 (土)	8:30~ 9:00	健康福祉交流 センター	●(50)	●	●	● 10:00~ 10:30
	13:30~ 14:00	北灘公民館		●		
6月27日 (火)	8:30~ 9:00	萩原集会所	●(50)	●	●	● 10:00~ 10:30
7月4日 (火)	8:30~ 9:00	健康福祉交流 センター	●(50)	●	●	● 10:00~ 10:30
	13:30~ 14:00	里浦集会所		●		
7月15日 (土)	8:30~ 9:00	堀江公民館	●(50)	●	●	● 10:00~ 10:30

※残りの日程は広報10月号で案内します。

※胃がん検診の申し込み受け付けは先着順。大腸がん検診日は容器配布の
みで、配布時に回収日を説明します。

検診料が無料になる方

- ①平成30年3月31日時点で70歳以上の方
- ②65歳以上69歳以下の障がい認定による後期高齢者医療受給者の方
- ③対象年齢で生活保護世帯に属する方
- ④対象年齢で市民税(当該年度)非課税世帯に属する方

※②③④に該当する方は、申し込み時にお申し出ください。

なお、③④に該当する方は、事前に免除申請の手続きが必要です。





知っていますか？企業立地奨励制度 頑張る企業をサポートします

☎ 市役所商工政策課 ☎088・684・1468

本市に事業所の設置などをしようと考えている企業は、一定の要件を満たすと奨励制度を受けることができます。適応業種は製造業、卸売業、小売業、宿泊業、飲食サービス業などです。(風俗営業や宗教・政治活動を目的とする業務などは不可)

奨励内容

本市から企業立地奨励事業(者)の指定を受け、右表の適用要件などを全て満たした場合に、次の奨励措置を受けることができます。

固定資産税課税免除	奨励指定事業所の設置に要した投下固定資産の額により、固定資産税の課税を5年間免除(3年間全額免除、2年間半額免除)します。
雇用奨励金	奨励指定事業者が、地元雇用される者を引き続き1年以上当該奨励指定事業所で雇用したときは、雇用奨励金を交付します。地元雇用者一人につき20万円以内とし、当該事業所に対する交付期間は5年以内、交付の額は1,000万円を上限とします。(2年目以降は純増員の人数が対象)

適用要件

固定資産税課税免除や雇用奨励金を受けるには、次の全ての要件を満たす必要があります。

投下固定資産額 (固定資産税課税免除)	新設	1億円以上(小規模企業者は3,000万円以上)
	増設・建て替え	5,000万円以上(小規模企業者は2,000万円以上)
	移転	2,500万円以上(小規模企業者は2,000万円以上)
地元雇用 (雇用奨励金)	新設	10人以上 (小規模企業者は5人以上)
	増設・建て替え	5人以上 (小規模企業者は2人以上)
	移転	

※この制度の適用を受けるには、産業施設などの工事に着手する前に奨励事業(者)の指定の申請が必要です。また、上記以外にも細かな要件がありますので、詳しくは市役所商工政策課までお問い合わせください。

新たな移住促進施策

滞在費や空き家の活用を支援します

市では、空き家の売買または賃貸を希望する人に情報を登録いただき、本市で暮らしたいと思う人へ情報を提供する「空き家バンク」のホームページ公開を6月ごろに予定しています。

そこで、空き家の利活用を進め、本市への移住や定住を希望する人の選択肢を広げるため、新たな助成金・補助金制度を創設しました。

各制度への問い合わせ・申し込みは市役所商工政策課(☎088・684・1468)へ。



☑ お試し滞在費助成

本市への定住を目的として住居または仕事を探す活動などを行う方に対し、宿泊に要する経費の一部を助成します。

【対象】①市外に住所を有している方(生計を一にする世帯員全員を含む)、②市の移住相談窓口を通じて定住を検討している方、③暴力団員でない方および暴力団(員)と密接な関係を持たない方

【補助額】1人1泊当たり3,000円
(最大同行者2人。10泊まで)

☑ 空き家利活用判定

空き家判定士に依頼し、利活用や除去への詳細調査(2次調査)の費用を補助します。

【補助額】1件当たり最大6万円

☑ 空き家リフォーム支援(所有者対象)

移住者に住んでもらうため、水回りなど生活に必要な範囲で空き家の改修を補助します。

【要件】空き家バンクに登録し、空き家判定士の2次調査を受けること

【補助額】1件当たり最大40万円



☑ 空き家リフォーム支援(移住者対象)

移住者が決まった空き家の改修を補助します。

【要件】空き家バンクに登録し、空き家判定士の2次調査を受け、移住者用住宅として10年間使用すること

【補助額】1件当たり最大80万円

鳴門市 市制施行



70周年 記念事業

「清原伸彦氏」×「ボートレース」

①講演会

「集団行動」で有名な、日本体育大学名誉教授 清原伸彦先生の講演会です。「地域社会」をテーマに講演します。

【日 時】4月23日(日) 午後3時～4時

【場 所】ボートレース鳴門 なるちゃんホール



②「集団行動」演技 & 学生指導

第二中学校の2年生69人を対象に、清原伸彦先生が集団行動の指導を行います。さらに、日本体育大学の学生20人による「集団行動」の演技も披露されます。この模様は、アミノバリューホールの2階席から観覧できます。

【日 時】4月24日(月) 午前9時35分～11時15分

【場 所】鳴門・大塚スポーツパーク アミノバリューホール

※①②ともに参加・観覧無料。

☎ ボートレース鳴門 ☎088・685・8111



桂文枝 独演会 芸能生活50年 ～感謝を込めて～



創作落語『鳴門第九物語』

～ラーゲルに響く交響曲～

落語家 桂文枝さんの創作落語独演会を開催。オーケストラ・コーラスとのコラボレーションで初公演します。

【日 時】5月14日(日) 午後3時～(開場2時～)

【場 所】市文化会館

【入場券】鳴門市民：前売3,000円(先着500人。完売後は一般料金となります)

— 一般：前売3,500円、当日4,000円

【販売所】鳴門市民：市民と証明できるものを持参の上、同館でご購入ください。1人につき4枚まで購入することができます。

— 一般：同館、各コンビニ、鳴門ガス、キョーエイ(鳴門駅前店・鳴門店)、こおり書店などで販売。

※全席指定。未就学児の同伴・入場はご遠慮ください。

☎ 同館 ☎088・685・7088



コウノトリの ひなが誕生しました



ひなのイメージ(別個体)写真
兵庫県立コウノトリの郷公園提供

大麻町に飛来している、国の特別天然記念物コウノトリのペア(兵庫県豊岡市生まれの雄5歳と、同県朝来市生まれの雌3歳)。2月に産卵が確認されていましたが、3月21日、待望のひな誕生が推定されました。コウノトリの繁殖・野生復帰に取り組む豊岡市と、その周辺地域以外では、初めての野外繁殖となります。

ペアは平成27年2月ごろに本市に飛来。周囲にレンコン畑が広がり餌が豊富な環境が気に入ったのか、同年5月に電柱の上で仲良く巣作りをしているのが確認されました。

その後、強風で何度か巣が飛ばされるも、ペアは負けじと巣作りを再開。その様子に、定着と産卵・繁殖への期待が高まりました。

そして、昨年(2021年)の3月に待望の産卵を確認。ひな誕生かと思われましたが、繁殖適齢期よりも若く初めての繁殖経験だったためか、卵を抱えて温める「抱卵」を諦めてしまい、失敗に終わりました。

それでも、ペアは本市から離れることなく再び巣作りを開始。そして今年、繁殖適齢期になり、経験も積んだペアは無事ひなを誕生させました。

今後、順調にひなが育てば、5月下旬ごろに巣立ちのときを迎えます。巣に近づいての撮影・観察や大声を出すことのないよう、十分注意をお願いします。

ひなの名称を募集します

本市の自然豊かな環境の中、ひなが元気に育ち大空に飛び立つ日をイメージして、素敵な名前を付けてください。

【問・応募方法】4月21日(金)までに官製はがきにひなの名前(性別がまだ不明のため雄・雌の2つ)とその理由、住所、氏名、年齢(園児・学生の場合は学校(園)名と学年も)、電話番号、メールアドレスを記載の上、市役所農林水産課内：市コウノトリ対策検討チーム事務局(〒772・8501 撫養町南浜字東浜170 ☎088・684・1183)へ。

【注意事項】名称は他の地域で使用されていないもので、応募は1人1枚までとします。採用名称の権利は本市に帰属します。

コウノトリブランド認証制度 (ブランド名称：コウノトリおもてなし)

コウノトリの営巣やひなの誕生を契機として、本市の特性である豊かな自然環境や環境に優しい農業生産に着目した独自のブランド制度を制定し、農業振興と地域活性化を目指します。

【認証対象】市内で収穫されるレンコンまたは市内の事業所で製造される当該レンコンを原材料として使用した加工品(認証後、市が定めた認証ロゴマークとブランド名称を商品に表示することができます)

※認証にはさまざまな要件があります。詳しくは市役所農林水産課(☎088・684・1183)までお問い合わせください。





手作りの遊山箱を片手に店を回っていました

商店街を回ってお土産を集めよう

3月4日

ゆきんぼこ
遊山箱スタンプラリーinなると

大道銀天街で3月4日、店を回ってお土産を集める「遊山箱スタンプラリーinなると」が開かれ、54組の親子連れらが参加しました。徳島伝統の手提げ弁当箱「遊山箱」を使って、店に入るきっかけ作りや地域の人との交流を楽しんでもらおうと、市民活動団体「なるとも」が開催したこのイベント。参加者らは、事前のワークショップで手作りした遊山箱を片手に店を回り、店主らとの会話を楽しみながらお菓子や花の苗などのお土産を受け取って、笑顔の交流をしていました。

3月11日

中学生のアイデアで訓練参加者倍増

若者の意見を取り入れた津波避難訓練を実施

南海トラフ巨大地震を想定した津波避難訓練が3月11日、株式会社大塚製薬工場で行われました。この訓練は、川東地区と里浦町の自主防災会などが連携・協力して開催されていますが、若い世代の参加者が少ないことが課題となっていました。そこで、今回の訓練は第二中学校防災クラブの生徒がアイデアを出し、無料通話アプリ「LINE」を使った訓練の周知や訓練後の抽選会といったイベントなどが実施され、前回の参加者(約120人)を大幅に上回る約250人が集まりました。



工場のらせん階段を上り屋上へ避難する中学生ら



色とりどりの花を植えていました

収容所開所100周年の機運を高める

3月12日

ドイツ村公園で花植え

4月9日に迎える「板東俘虜収容所」開所100周年への機運を高めようと3月12日、地元の有志で構成される「板東俘虜収容所開設100周年記念実行委員会」と、「第九」の普及活動に取り組む「うたの広場『NKB』」のメンバー(2歳~小学2年生)やその保護者ら約50人がドイツ村公園で花植えをしました。参加者らはすがすがしい春の陽気を感じながら、市から提供された色とりどりのパンジーとビオラ500株を同公園内に植えていき、100周年の節目を迎える準備をしていました。

消防
施設

川東分団詰所落成式

川東分団詰所で3月5日、同詰所の建て替え工事終了に伴い「鳴門市消防団川東分団詰所落成式」が開かれ、消防団員や関係者ら約50人が出席しました。この建て替えは、大規模災害などに備え、消防団の活動拠点である詰所の耐震化や機能充実を進め、地域の消防・防災力向上を図るために実施されました。



寄付
寄贈

図書館へ大活字本を寄贈

3月17日、鳴門ゾンタクラブから大活字本23作品55冊が市立図書館に贈られました。大活字本は一般的な書籍の約2倍の大きさの文字で発行されており、視覚に障がいのある方や高齢者の方によく利用されています。同クラブ会長の佐々木さんは「本を読んでさまざまな情報を得てほしい」と話していました。





パン職人：ドイツ軒3代目店主
岡 則充 さん〔南浜〕

おか・つねみつ。1965年生まれ。撫養小、第一中、鳴門高、京都産業大卒。日本パン技術研究所修了。同研究所を修了後に、鳴門へ帰省し、家業のドイツ軒で父と共に働き始め、物心がついたころからの夢だったパン職人になる。父が鳴門市姉妹都市親善使節団員として渡独したことをきっかけに、ドイツ人パン職人ヘルムート・フォルマーさんにドイツのパン作りを学ぶ。平成12年に店主となり、祖父の代から続くドイツ軒の味を受け継ぐ一方、自身の代から本場のドイツパンを作り始める。

店の前から漂う香ばしいパンの香り。ドイツ軒は、岡さんの祖父が昭和12年に開業した老舗のパン屋です。「板東俘虜収容所」のドイツ人捕虜に製パン技術を教わった藤田只之助さんからのれん分けをされ、ドイツ軒撫養支店(現・ドイツ軒)が生まれました。「収容所でドイツ人捕虜からパン作りを教わったのは藤田さんだけ。藤田さんが創業した本店は昭和20年の徳島大空襲で無くなってしまった

から、今はこの店しかないんです」。岡さんには、パン職人として働き始めてから一つの大きな出会いがありました。それは、ドイツのパン職人ヘルムート・フォルマーさんとの出会いです。岡さんの父が平成5年に鳴門市姉妹都市親善使節団員としてドイツへ訪れた時、ホストファミリーの方がパン職人を探し、フォルマーさんを紹介してくれました。フォルマーさんは、岡さんにドイツのパン作りの技術を教えるために、ドイツから酵母菌を持って、はるばる鳴門へ来てくれたのです。「焼きたてのパンをすぐに

店頭に陳列していたら、『パンの中に、蒸気がまだ残っているような状態で食べて味が分かるのか』と叱られました」とほほえみながら懐かしそうに当時の厳しい修行を振り返ります。ドイツのパン作りの製法を土台に、味や食感の好みを日本人向けに改良して作られたドイツ軒のパン。「この店があるのは、収容所でドイツ人捕虜との交流があったからこそ。祖父や父がそれぞれの時代でお客さんに伝えてきた味を守っていくことが私の使命で、それがドイツ軒というパン屋が存在する意味なんです」。岡さんの表情から、3代目店主としての誇りと責任が感じられます。



鳴門ゆかりの輝く

File.19

から、今はこの店しかないんです」。岡さんには、パン職人として働き始めてから一つの大きな出会いがありました。それは、ドイツのパン職人ヘルムート・フォルマーさんとの出会いです。岡さんの父が平成5年に鳴門市姉妹都市親善使節団員としてドイツへ訪れた時、ホストファミリーの方がパン職人を探し、フォルマーさんを紹介してくれました。フォルマーさんは、岡さんにドイツのパン作りの技術を教えるために、ドイツから酵母菌を持って、はるばる鳴門へ来てくれたのです。「焼きたてのパンをすぐに

本場ドイツのパン作り
老舗の味を守りたい

店頭に陳列していたら、『パンの中に、蒸気がまだ残っているような状態で食べて味が分かるのか』と叱られました」とほほえみながら懐かしそうに当時の厳しい修行を振り返ります。ドイツのパン作りの製法を土台に、味や食感の好みを日本人向けに改良して作られたドイツ軒のパン。「この店があるのは、収容所でドイツ人捕虜との交流があったからこそ。祖父や父がそれぞれの時代でお客さんに伝えてきた味を守っていくことが私の使命で、それがドイツ軒というパン屋が存在する意味なんです」。岡さんの表情から、3代目店主としての誇りと責任が感じられます。

▼有料広告

新入学応援セール
実施中!! お待ちしています

学校規則を守った制服を販売しています。

学園に清楚を届けて63年 安心してご購入求め下さい。
創業183年 山高学生服

鳴門市撫養町斎田字北浜36(鳴門駅西) ☎685-7007

はじめての スマホ教室 開催

第1回スマホを触ってみよう

4/14(水)・26(水) PM2:00~

参加方法

電話にて事前予約をお願いします。スマホは教室から貸出いたします。

参加費(1回分) 1,500円(税込)

パソコン教室 わかる と できる 鳴門校

鳴門市撫養町南浜字蛭子前東140 ☎088-686-2678 休校日 日曜・祝日

さくらまつり 開催

とき 4/15(土) 鳴門山上病院 1階
13:30~14:30 多目的ホール

「つたの会」の皆様による日本舞踊、職員による出し物などを企画しています。皆様のご来場を心よりお待ちしております。

医療法人 久仁会 鳴門山上病院

徳島県鳴門市鳴門町土佐泊浦字高砂205-29
TEL.088-687-1234 FAX.088-687-1078
ホームページ: http://www.kyujinkai-mc.or.jp/



資格の時代 フォークリフト運転 技能講習 毎週開催

こんな仕事に役立ちます! 工場・港湾・運送・倉庫・空港

教習車種 第一種免許◎自動二輪普通・大特・牽引・中型・大型
第二種免許◎普通・中型・大型

NARUTO DRIVERS SCHOOL 鳴門自動車教習所

徳島労働局長登録講習機関 NDS資格講習センター
TEL.088-685-3144 鳴門市大津町矢倉字五ノ越18番地